

गाउँ वस्तुगत विवरण २०७५

अन्तिम मस्यौदा



जिराभवानी गाउँपालिका
गाउँ कार्यपालिकाको कार्यालय
प्रदेश नं.-२, पर्सा

२०७५ कार्तिक

दस्तावेज
प्रकाशक
सर्वाधिकार

गाउँ वस्तुगत विवरण (Village Profile Document)

जिराभवानी गाउँ कार्यपालिकाको कार्यालय

प्रकाशकमा

सामुदायिक विकास कार्यक्रम/विश्व खाद्य कार्यक्रम
Community Development Programme (CDP)/World Food Programme (WFP)



प्राविधिक
सहयोग

सम्पर्क ठेगाना:

विश्व खाद्य कार्यक्रम (डब्लु एफ पी)

पो व.नं. १०७, चाकुपाट, ललितपुर

सम्पर्क : +९७७ ०१-५२६०६०७/५२६०६९३

Website: www.wfp.org

मिति
वेमसाइट

२०७५ कार्तिक

<http://www.jirabhawanimun.gov.np>

जिराभवानी गाउँपालिका

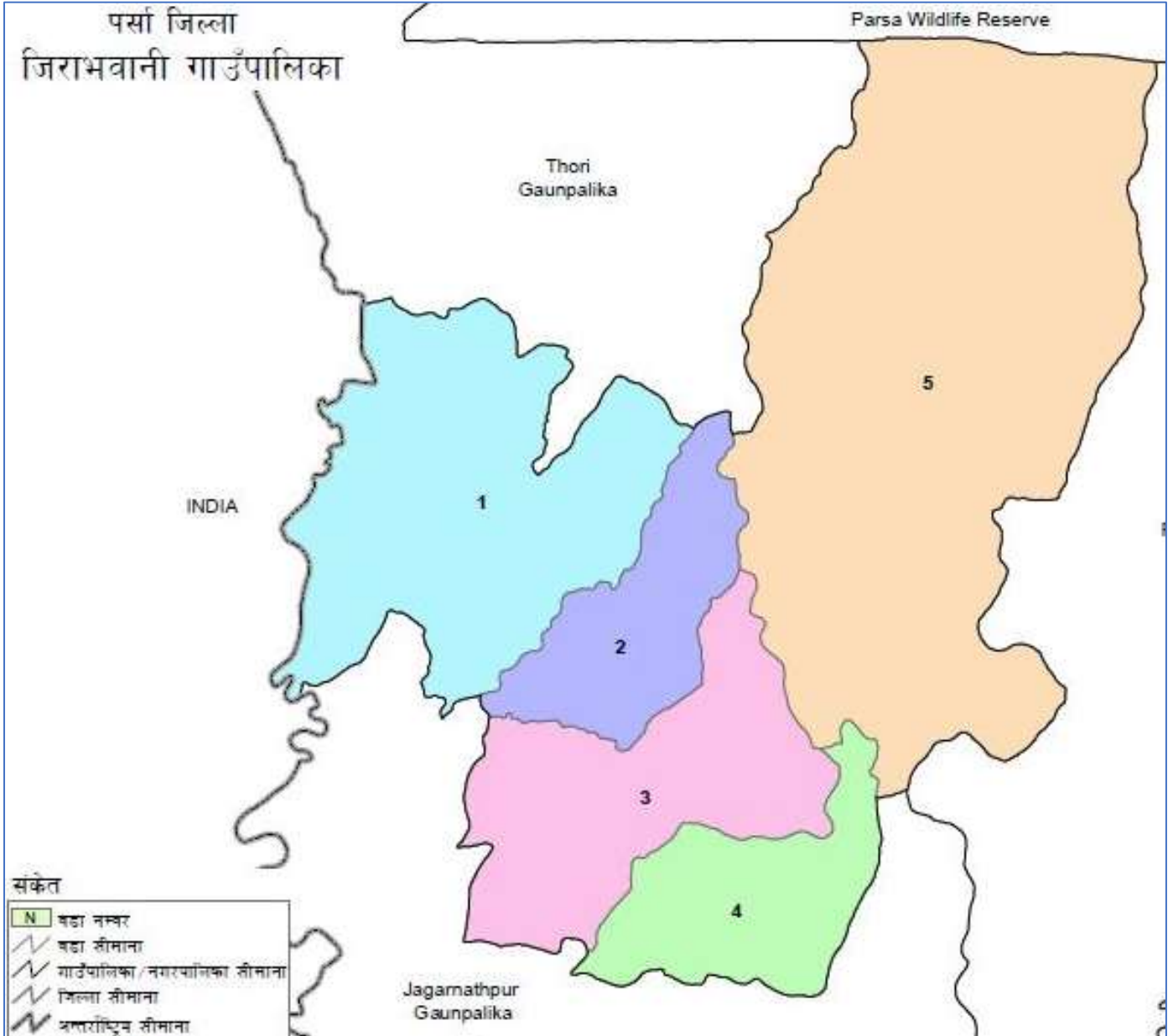

श्रोत: जिराभवनी गाउँपालिकाको वेबसाईट



जिराभवानी गाउँपालिका

सेढवा, पर्सा

प्रदेश नं. २

प्रकाशकीय

(नमूना)

स्थानीय सरकारका रूपमा गाउँपालिकाले नेपालको संविधान र तत्सम्बन्धी नीतिगत व्यवस्था बमोजिम सेवा प्रवाह तथा विकास निर्माण मार्फत जन आकांक्षा सम्बोधनको ऐतिहासिक जिम्मेवारी नवनिर्वाचित जनप्रतिनिधिहरूमा रहेको छ । संघीय शासन व्यवस्थाको रूपमा स्थानीय तह, प्रदेश र संघमाभू समन्वय, सहकार्य र सहअस्थित्वको सिद्धान्तका आधारमा शासन संचालनको अपेक्षा गरिएजस्तै स्थानीयस्तरमा पनि राजनीतिक दल, विषयगत कार्यालय, निकाय, समुदायमा आधारीत संस्था, स्थानीय समुदाय, नीजि क्षेत्र र विकास साभेदार तथा गैसससँगको निकटतम सहकार्य र समन्वयबाट अपेक्षित परिवर्तन सुनिश्चित हुने विश्वास गर्न सकिन्छ । स्थानीय सरकार संचालनको बलियो आधार तयार गरी सेवा प्रवाह र विकास निर्माण प्रभावकारी गराउन गाउँपालिकाको समग्र पक्षको क्षेत्रगत तथा खण्डित तथ्यांक खुल्ने गरी वस्तुगत विवरण वा पार्श्वचित्र तयार गर्नु अत्यन्त महत्वपूर्ण कार्य हो । यहि कुरालाई नेपाल सरकारले नीतिगत निर्णय र मार्गदर्शनका आधारमा सचेतसमेत गराएको छ । गाउँ विकासको विद्यमान स्थितिको विश्लेषण गरी गाउँ विकासको प्रयासलाई दिशानिर्देश गर्न एकीकृत, आवधिक तथा वार्षिक गाउँ विकास योजना तर्जुमा, योजनाको नतिजामूलक अनुगमन तथा गाउँ विकासका प्रयासहरूको प्रभावको लेखाजोखा गर्न गाउँ वस्तुगत विवरण तयारी तथा अद्यावधिक गर्नु जरुरी रहेको छ ।

गाउँपालिकाको समग्र नेतृत्व, विषयगत कार्यालय तथा गाउँ विकासका समग्र सरोकारवालाको सहयोग तथा सहकार्य र सामुदायिक विकास कार्यक्रम/विश्व खाद्य कार्यक्रमको प्राविधिक सहयोगमा जिराभवानी गाउँपालिकाको गाउँ वस्तुगत विवरण (Village Profile) तयार गरिएको छ । यस वस्तुगत विवरणले यस क्षेत्रको सेवा प्रवाह, नीति निर्माण, आन्तरिक आय वृद्धि तथा विकास प्रकृत्यालाई मार्गदर्शन गर्ने विश्वास लिएको छु । यसका अतिरिक्त, गाउँ विकासका लागि सहकार्य गर्ने अन्य निकाय लगायत गैसस तथा विकास साभेदारका लागि पनि उल्लेखित विवरण महत्वपूर्ण र सहयोगी हुनेछ । यस गाउँपालिकाको विकास र सम्मृद्धिको सपना सबैको एकता, साभा प्रयास र प्रतिवद्धताबाट प्राप्त हुने कुराको पुनः स्मरण गर्न चाहन्छु ।

अन्त्यमा, वस्तुस्थिति विवरण तयारीको कार्यमा सहयोग र परामर्श प्रदान गर्ने गाउँपालिकाका निर्वाचित पदाधिकारीहरू, राजनीतिक दल, कर्मचारी र प्राविधिक सहयोग गर्ने सामुदायिक विकास कार्यक्रम/विश्व खाद्य कार्यक्रमका प्राविधिक सहयोगकर्ता सहित सबैको योगदानको उच्च कदर गर्दै धन्यवाद ज्ञापन गर्दछु ।

धन्यवाद ।

.....
रामपूत महतो
अध्यक्ष



जिराभवानी गाउँपालिका

गाउँ कार्यपालिकाको कार्यालय

सेढवा, पर्सा

प्रदेश नं. २

मन्तव्य (नमूना)

नवगठित गाउँपालिका जनताको सबैभन्दा निकटको सरकारका रूपमा स्थानीय शासन संचालन र व्यवस्थापनका लागि नयाँ अनुभवका साथ अगाडी बढिरहेका छ। विद्यमान कानूनी तथा नीतिगत व्यवस्थाका अतिरिक्त साधन र स्रोतको सीमा भित्र रहेर शासन संचालन र व्यवस्थापन चुनौतिपूर्ण कार्यका रूपमा देखिएको छ। जनताले प्राप्त गर्ने सेवा सुविधालाई छिटो, छरितो र प्रभावकारी बनाई संघीय प्रणालीको सुदृढीकरण, दीगो शान्ति, सुशासन, विकास र समृद्धिको आकांक्षा पुरा गर्ने दिशामा महत्वपूर्ण जिम्मेवारी गाउँपालिकामा रहेको छ। स्थानीय तहमा अन्तरनिहित अधिकार तथा अधिकारको बाँडफाँड र कार्यसम्पादन सम्बन्धी विषयलाई विद्यमान कानूनी तथा नीतिगत व्यवस्थाले रेखांकन गरेको छ। स्थानीय सरकार सञ्चालन ऐन संसदबाट पारित भई कार्यान्वयनमा रहेको र प्रदेशस्तरीय संयन्त्र तथा कानून तयार नभइ सकेको हालको अवस्थामा नेपालको संविधान, कार्य विस्तृतिकरण प्रतिवेदन र स्थानीय तहको अन्तरनिहित अधिकारको बाँडफाँड र कार्यसम्पादन सम्बन्धी विषय पष्ट पादै वस्तुगत विवरण तयारी र अद्यावधिक गर्नु पर्ने कुरालाई महत्वपूर्ण रूपमा उठान गरेको छ। संघीय मामिला तथा सामान्य प्रशासन मन्त्रालयले वस्तुगत विवरण तयारी गर्न सचेत गराइ यसको ढाँचा समेत उपलब्ध गराएको वर्तमान अवस्थामा समग्र गाउँपालिकाको विकासको अवस्था र वस्तुगत स्थिति भल्किने खण्डीकृत तथ्यांक सहितको क्षेत्रगत विवरण खुल्ने वस्तुगत विवरण तयार गरी अद्यावधिक गर्दै लैजानु आवश्यक छ।

गाउँ वस्तुगत विवरणले नीति, कानून, मापदण्ड र योजना निर्माणका अतिरिक्त कार्यान्वयन र नियमनका लागि आवश्यक सूचना प्रदान गर्नेछ। यस विवरणले गाउँपालिकाको विकासमा समन्वय र सहकार्य गर्ने निकाय तथा विकास साभेदार गैसस, नीजि क्षेत्रलाई समेत मार्गदर्शन प्रदान गर्ने अपेक्षा गरेको छ। समय, स्रोत र साधनको सिमितता बावजुद सरोकारवालासँगको छलफल, प्राथमिक तथ्यांक तथा आवश्यक केहि द्वितीय तथ्यांकको उपयोग गरी तयार गरिएको यस गाउँपालिकाको वस्तुगत विवरण तयारीको पहिलो प्रयास सफल भएकोमा खुशी व्यक्त गर्न चाहन्छु। पहिलो प्रयास भएका कारणले वस्तुगत विवरणमा हुन सक्ने कमिकमजोरीहरूलाई क्रमशः सुधार र अद्यावधिक गर्दै लगिने छ।

अन्तमा, वस्तुगत विवरण तयारी कार्यमा नेतृत्वदायी भूमिका खेल्ने अध्यक्ष तथा उपाध्यक्ष लगायत सबै निर्वाचित पदाधिकारी, कर्मचारी र सबै सरोकारवाला तथा प्राविधिक सहयोग प्रदान गर्ने सामुदायिक विकास कार्यक्रम/विश्व खाद्य कार्यक्रमका प्राविधिक सहयोगकर्ता सबैलाई सबैलाई विशेष धन्यवाद दिन चाहन्छु। आगामी दिनमा सबैको साथ र सहयोगले गाउँपालिकाको विकास प्रकृया, शासन सञ्चालन र व्यवस्थापन सहज र उत्साहप्रद हुनेछ, भन्ने अपेक्षा राखेको छु।

धन्यवाद।

.....
उषा चौधरी
उपाध्यक्ष



जिराभवानी गाउँपालिका
गाउँ कार्यपालिकाको कार्यालय
सेढवा, पर्सा
प्रदेश नं. २

दुई शब्द

.....

.....

.....

.....

.....

.....

.....

.....

.....

.....

.....

.....

.....

.....

.....

.....

.....

.....

.....

.....

.....

.....

.....

.....

धन्यवाद ।

.....

अमित कुमार गिरी
प्रमुख प्रशासकीय अधिकृत

विषय सूची

परिच्छेद १: परिचय

१.१ पृष्ठभूमि.....	१
१.२ उद्देश्य.....	२
१.३ कानुनी तथा नीतिगत आधारहरू.....	२
१.४ तयारीका चरण.....	२
१.५ सीमा.....	४

परिच्छेद २: गाउँपालिकाको विद्यमान अवस्था

२.१ भौगोलिक अवस्थिति.....	५
२.२ ऐतिहासिक चिनारी तथा नामाकरण.....	५
२.३ राजनीतिक अवस्थिति.....	५
२.४ धरातलीय अवस्था.....	५
२.५ भुउपयोगको अवस्था.....	६
२.६ ग्राहस्थ उत्पादन, मानव विकास सूचकांक र गरिवी.....	७

परिच्छेद ३: जनसंख्याको अवस्था

३.१ जनसंख्या वितरणको अवस्था.....	६
३.२ जनघनत्वको अवस्था.....	६
३.३ उमेर तथा लिंगको आधारमा जनसंख्या विवरण.....	६
३.४ मातृभाषाको आधारमा जनसंख्या विवरण.....	९
३.५ धर्म अनुसार जनसंख्या विवरण.....	९
३.६ जातिगत आधारमा घरपरिवार तथा जनसंख्याविवरण.....	१०
३.७ घरमुलीको विवरण.....	१०
३.८ अपाङ्गताको आधारमा जनसंख्या.....	१०
३.९ बसोबासको अवस्था सम्बन्धी विवरण.....	११
३.१० बैवाहिक स्थिति.....	११
३.११ व्यक्तिगत घटना विवरण (२०७४ चैत्रमसान्त सम्म दर्ता भएका विवरण अनुसार).....	१२

परिच्छेद ४: आर्थिक अवस्था

४.१ प्रमुख आर्थिक विवरण.....	१३
४.१.१ प्रमुख पेशा अनुसार जनसंख्या.....	१३
४.१.२ प्राविधिक तथा विशेष दक्षता भएका मानव संसाधनको विवरण.....	१३
४.१.३ उत्पादन तथा सेवामूलक उद्योग सम्बन्धी विवरण.....	१४
४.२ कृषि तथा पशु विकास.....	१४
४.२.१ सिंचाई सुविधा सम्बन्धी विवरण.....	१४
४.२.२ कृषि कार्यमा उपयोग भएको जग्गा र स्वामित्व सम्बन्धी विवरण.....	१४
४.२.३ कृषि कार्यमा जग्गा प्रयोग गर्ने घरपरिवार सम्बन्धी विवरण.....	१५
४.२.४ अन्न, दलहन र तेलहन वाली उत्पादन र विक्री सम्बन्धी विवरण.....	१५
४.२.५ फलफुल, तरकारी, नगदेवाली र मह उत्पादन सम्बन्धी विवरण.....	१६
४.२.६ पशुपालन तथा दुधजन्य उत्पादनको अवस्था.....	१६
४.२.७ मासुजन्य तथा श्रमजन्य पशुपालनको अवस्था.....	१६
४.२.८ पशुपंक्षीजन्य उत्पादन विक्रिका आधारमा घरपरिवार.....	१७
४.२.९ कृषि उत्पादनको आत्मनिर्भरताको अवस्था.....	१७
४.२.१० कृषि तथा पशु सेवासँग सम्बन्धीत सामुदायिक संस्था तथा समूहको विवरण.....	१८
४.२.११ सार्वजनिक पोखरी तथा माछापालन सम्बन्धी विवरण.....	१८
४.३ पर्यटन विकास.....	१८
४.३.१ पर्यटकीय स्थलहरूको विवरण.....	१८
४.४ व्यवसायीक सीपमूलक तालिम.....	१९
४.४.१ व्यवसायीक सीपमूलक तालिम लिने घरपरिवारको विवरण.....	१९

४.११.२ व्यवसायीक सीपमूलक तालिम लिनेहरुको विवरण	१९
--	----

परिच्छेद ५: सामाजिक अवस्था

५.१ शैक्षिक तथा मानव संशाधन विकास	२१
५.१.१ हालको साक्षरताको अवस्था	२१
५.१.२ शैक्षिकस्तर अनुसार जनसंख्या विवरण	२१
५.१.३ शैक्षिक संस्था सम्बन्धी विवरण	२१
५.१.४ विद्यालयमा अध्ययन गरिरहेका तहगत छात्रछात्राको विवरण	२२
५.१.५ विद्यालयको भौतिक अवस्था	२२
५.१.६ शिक्षक विवरण	२२
५.१.७ भर्ना दर, निरन्तरता दर, सिकाई उपलब्धी दर	२३
५.१.९ आधारभूत शिक्षा पुरा गर्ने विद्यार्थी	२३
५.१.१० छात्रवृत्ति तथा दिवा खाजा पाउने विद्यार्थी विवरण	२३
५.१.११ छात्रवृत्ति तथा लक्षित सुविधाको विवरण	२४
५.१.१४ आधारभूत विद्यालयमा पहुँचको अवस्था	२४
५.२ स्वास्थ्य तथा पोषण	२४
५.२.१ स्वास्थ्य संस्थाको विवरण	२४
५.२.२ स्वास्थ्य संस्थामा उपलब्ध स्वास्थ्य सेवा विवरण	२५
५.२.३ स्वास्थ्य संस्थामा उपलब्ध तथा कार्यरत चिकित्सक, स्वास्थ्यकर्मी र अन्य जनशक्ति विवरण	२५
५.२.४ प्राथमिक स्वास्थ्य सेवामा पहुँचको अवस्था	२६
५.२.५ मृत्यु हुने कारण सम्बन्धी विवरण	२६
५.२.६ खोप तथा पोषण सम्बन्धी विवरण	२६
५.२.७ सुरक्षित मातृत्व सम्बन्धी विवरण	२७
५.२.८ परिवार नियोजनको अवस्था	२७
५.२.९ खोपका आधारमा विगत एक वर्षमा बालबालिका	२८
५.२.१३ गाउँपालिका भित्र देखा परेका प्रमुख रोगहरु र तिनको उपचार सम्बन्धी विवरण	२८
५.२.१४ परिवारका सदस्यहरुको स्वास्थ्य अवस्था	२८
५.२.१५ जीवन विमा सम्बन्धी विवरण	२९
५.३ खानेपानी तथा सरसफाई	२९
५.३.१ शौचालय प्रयोगको अवस्था	२९
५.३.२ सार्वजनिक जग्गाको विवरण	२९
५.४ महिला, बालबालिका तथा सामाजिक समावेशिकरण	३०
५.४.१ बालकलब तथा संजालको विवरण	३०
५.४.३ सामाजिक सुरक्षा वृत्तीको अवस्था	३०

परिच्छेद ६: वन तथा वातावरणीय स्थिति

६.१ चरन क्षेत्र	३१
६.२ विपद जोखिम तथा व्यवस्थापन	३१
६.२.१ विपदको प्रभाव	३१
६.२.२ विपदबाट मानवीय क्षती	३१
६.२.३ विपदको किसिम अनुसार जोखिमको समय	३२
६.२.३ भवन मापदण्ड तथा भुकम्प प्रतिरोधी घरको विवरण	३२

परिच्छेद ७: भौतिक विकासको अवस्था

७.१ यातायात पूर्वाधार	३३
७.१.१ सडक मार्ग/सञ्जालको विद्यमान अवस्था	३३
७.१.२ पैदल मार्ग	३४
७.२ विद्युत तथा बैकल्पिक उर्जा	३५
७.२.१ इन्धन उपयोग विवरण (खाना पकाउने इन्धनको आधारमा घरपरिवार)	३५
७.२.३ बत्ती बाल्ने इन्धनको प्रयोगको आधारमा घरपरिवार	३५
७.३ सञ्चार तथा प्रविधि	३६
७.३.१ आधुनिक सुविधामा पहुँच सम्बन्धी विवरण	३६
७.४ आवास तथा भवन	३६

७.४.१ घरको जगको आधारमा घरपरिवार	३६
७.४.२ छानोको प्रकारका आधारमा घरपरिवार	३७
७.४.३ आवासीय स्वामित्वका आधारमा घरपरिवार	३७
७.४.४ घर संख्याका आधारमा घरपरिवार	३७
७.४.५ उपयोग गरिएको कोठाका आधारमा घरपरिवार	३८
७.५ हुलाक, पत्रपत्रिका, दूरसञ्चार र रेडियो स्टेशन सम्बन्धी विवरण	३८
परिच्छेद ८: संस्थागत तथा सुशासनको स्थिति	
८.१ संगठनात्क तथा मानव संसाधनको अवस्था	३९
८.१.१ गाउँपालिकाको आय विवरण	३९
८.२ संघ/संस्था सम्बन्धी विवरण	४०
८.२.१ सामुदायिक संस्था विवरण	४०
८.२.२ आमा महिला समूह तथा परम्परागत समूहको विवरण	४०
८.२.३ कृषि तथा उद्यमी र बचत समूहको विवरण	४१
८.२.४ नागरिक सचेतना केन्द्र र टोल विकास संस्थाको विवरण	४१
८.२.५ गैर सरकारी संस्था सम्बन्धी विवरण	४२
८.२.६ सामुदायिक मेलमिलाप सम्बन्धी समित र क्रियाकलापको विवरण	४२
अनुसूची १: वस्तुगत विवरण तथ्यांक संकलन फारमहरु	४३
अनुसूची १ (क): संस्थागत तथ्याङ्क संकलन/सर्वेक्षण फाराम	४३
अनुसूची १ (ख): संस्थागत तथ्याङ्क संकलन/सर्वेक्षण फाराम	६६
अनुसूची २: प्रविधिक तथा विशेष दक्षता भएका मानव संसाधनको विवरण	७३
अनुसूची ३: सिंचाई सुविधा सम्बन्धी विवरण	७४
अनुसूची ४: व्यवसायिक कृषि फर्म सम्बन्धी विवरण	७५
अनुसूची ५: व्यापार तथा व्यवसाय सम्बन्धी विवरण	७६
अनुसूची ६: विद्यालयमा अध्ययन गरिरहेका तहगत छात्रछात्राको विवरण	७८
अनुसूची ७: विद्यालयको भौतिक अवस्था	७९
अनुसूची ८: शिक्षक विवरण	८०
अनुसूची ९: भर्ना दर, निरन्तरता दर र सिकाई उपलब्धी दर	८१
अनुसूची १०: आधारभूत शिक्षा पुरा गर्ने विद्यार्थी	८२
अनुसूची ११: छात्रवृत्ति तथा दिवा खाजा पाउने विद्यार्थी विवरण	८३
अनुसूची १२: शैक्षिक गुणस्तरसँग सम्बन्धीत विशेष व्यवस्था	८४
अनुसूची १३: बालमैत्री शिक्षा सम्बन्धी विवरण	८५
अनुसूची १४: छात्रवृत्ति तथा लक्षित सुविधाको विवरण	८६
अनुसूची १७: जडिबुटीको विवरण	८८
अनुसूची १८: चरन क्षेत्र	८९
सन्दर्भ सामाग्री	९०

तालिका सूची

तालिका १ : वडा विभाजन विवरण	५
तालिका २: भुउपयोगको अवस्था	६
तालिका ३: जनसंख्या वितरणको अवस्था	८
तालिका ४: जनघनत्वको अवस्था	८
तालिका ५: उमेर तथा लिंगको आधारमा जनसंख्या विवरण	९
तालिका ६: मातृभाषाको आधारमा जनसंख्या विवरण	९
तालिका ७: धर्म अनुसार जनसंख्या विवरण	९
तालिका ८: जातिगत आधारमा घरपरिवार तथा जनसंख्या विवरण	१०
तालिका ९: घरमुलीको विवरण	१०
तालिका १०: अपाङ्गताको आधारमा जनसंख्या	११
तालिका ११: बसोबारको अवस्था सम्बन्धी विवरण	११
तालिका १२: वैवाहिक स्थिति	११
तालिका १३: व्यक्तिगत घटना विवरण	१२
तालिका १४: प्रमुख पेशा अनुसार जनसंख्या	१३
तालिका १५: प्राविधिक तथा विशेषज्ञ दक्षता भएका मानव संसाधनको विवरण	१३
तालिका १६: उत्पादन तथा सेवामूलक उद्योग सम्बन्धी विवरण	१४
तालिका १७: सिंचाइ सुविधा सम्बन्धी विवरण	१४
तालिका १८: कृषि कार्यमा उपयोग भएको जग्गा र स्वामित्व सम्बन्धी विवरण	१५
तालिका १९: कृषि कार्यमा जग्गा प्रयोग गर्ने घरपरिवार सम्बन्धी विवरण	१५
तालिका २०: अन्न, दलहन र तेलहन वाली उत्पादन र बिक्री सम्बन्धी विवरण	१५
तालिका २१: फलफुल, तरकारी, नगदेवाली र मह उत्पादन सम्बन्धी विवरण	१६
तालिका २२: पशुपालन तथा दुधजन्य उत्पादनको अवस्था	१६
तालिका २३: मासुजन्य तथा श्रमजन्य पशुपालनको अवस्था	१७
तालिका २४: पशुपंक्षीजन्य उत्पादन बिक्रिका आधारमा घरपरिवार	१७
तालिका २५: कृषि उत्पादनको आत्मनिर्भरताको अवस्था	१७
तालिका २६: कृषि तथा पशु सेवासँग सम्बन्धीत सामुदायिक संस्था तथा समूहको विवरण	१८
तालिका २७: सार्वजनिक पोखरी तथा माछापालन सम्बन्धी विवरण	१८
तालिका २८: पर्यटकीय स्थलहरुको विवरण	१८
तालिका २९: व्यवसायी सीपमूलक तालिम लिने घरपरिवारको विवरण	१९
तालिका ३०: व्यवसायी सीपमूलक तालिम लिनेहरुको विवरण	१९
तालिका ३१: हालको साक्षरताको अवस्था	२१
तालिका ३२: शैक्षिकस्तर अनुसार जनसंख्या विवरण	२१
तालिका ३३: शैक्षिक संस्था सम्बन्धी विवरण	२१
तालिका ३४: विद्यालयमा अध्ययन गरीरहेका तहगत छात्रछात्राको विवरण	२२
तालिका ३५: विद्यालयको भौतिक अवस्था	२२
तालिका ३६: शिक्षक विवरण	२२
तालिका ३७: भर्ना दर, निरन्तरता दर, सिकाई उपलब्धी दर	२३

तालिका ३८: आधारभूत शिक्षा पुरा गर्ने विद्यार्थी.....	२३
तालिका ३९: छात्रवृत्ति तथा दिवा खाजा पाउने विद्यार्थी विवरण.....	२३
तालिका ४०: छात्रवृत्ति तथा लक्षित सुविधाको विवरण	२४
तालिका ४१: आधारभूत विद्यालयमा पहुँचको अवस्था	२४
तालिका ४२: स्वास्थ्य संस्थाको विवरण	२४
तालिका ४३: स्वास्थ्य संस्थामा उपलब्ध स्वास्थ्य सेवा विवरण	२५
तालिका ४४: स्वास्थ्य संस्थामा उपलब्ध तथा कार्यरत चिकित्सक, स्वास्थ्यकर्मी र अन्य जनशक्ति विवरण	२५
तालिका ४५: प्राथमिक स्वास्थ्य सेवामा पहुँचको अवस्था	२६
तालिका ४६: मृत्यु हुने कारण सम्बन्धी विवरण	२६
तालिका ४७: खोप तथा पोषण सम्बन्धी विवरण	२७
तालिका ४८: सुरक्षित मातृत्व सम्बन्धी विवरण	२७
तालिका ४९: परिवार नियोजनको अवस्था.....	२७
तालिका ५०: खोपका आधारमा बिगत एक वर्षका बालबालिका.....	२८
तालिका ५१: गाउँपालिका भित्र देखा परेका प्रमुख रोगहरु र तिनको उपचार सम्बन्धी विवरण	२८
तालिका ५२: परिवारका सदस्यहरुको स्वास्थ्य अवस्था	२८
तालिका ५३: जीवन बिमा सम्बन्धी विवरण.....	२९
तालिका ५४: शौचालय प्रयोगको अवस्था	२९
तालिका ५५: सार्वजनिक जग्गाको विवरण.....	२९
तालिका ५६: बालकलब तथा संजालको विवरण.....	३०
तालिका ५७: सामाजिक सुरक्षा वृत्तीको अवस्था	रकम हजारमा
तालिका ५८: विपदबाट मानवीय क्षती.....	३१
तालिका ५९: विपदको किसिम अनुसार जोखिमको समय	३२
तालिका ६०: भवन मापदण्ड तथा भुकम्प प्रतिरोधी घरको विवरण	३२
तालिका ६१: सडक मार्ग/सञ्जालको विद्यमान अवस्था	३३
तालिका ६२: पैदल मार्ग.....	३४
तालिका ६३: इन्धन उपयोग विवरण	३५
तालिका ६४: बत्ती बाल्ने इन्धनको प्रयोगको आधारमा घरपरिवार	३५
तालिका ६५: आधुनिक सुविधामा पहुँच सम्बन्धी विवरण.....	३६
तालिका ६६: घरको जग्गाको आधारमा घरपरिवार	३६
तालिका ६७: खानोको प्रकारका आधारमा घरपरिवार	३७
तालिका ६८: आवासीय स्वामित्वका आधारमा घरपरिवार	३७
तालिका ६९: घर संख्याका आधारमा घरपरिवार	३८
तालिका ७०: उपयोग गरिएको कोठाका आधारमा घरपरिवार.....	३८
तालिका ७१: हुलाक, पत्रपत्रिका, दूरसञ्चार र रेडियो स्टेशन सम्बन्धी विवरण.....	३८
तालिका ७२: गाउँपालिकाको आय विवरण.....	३९
तालिका ७३: सामुदायिक संस्था विवरण	४०
तालिका ७४: आमा महिला समूह तथा परम्परागत समूहको विवरण.....	४०
तालिका ७५: कृषि तथा उद्यमी र बचत समूहको विवरण	४१

तालिका ७६: नागरिक सचेतना केन्द्र र टोल विकास संस्थाको विवरण	४१
तालिका ७७: गैर सरकारी संस्था सम्बन्धी विवरण	४२
तालिका ७८: सामुदायिक मेलमिलाप सम्बन्धी समिति र क्रियाकलापको विवरण	४२

परिच्छेद १: परिचय

स्थानीय सरकार सञ्चालन ऐन २०७४ ले वस्तुगत विवरणलाई गाउँपालिका वा नगरपालिकाको भौगोलिक, सामाजिक, आर्थिक, पूर्वाधार लगायत क्षेत्रको विद्यमान यथार्थ स्थिति भल्काउन विषयगत र खण्डकृत रूपमा तथ्यांकलाई प्रस्तुत गरिएको दस्तावेजका रूपमा प्रस्तुत गरेको छ । जिराभवानी गाउँपालिकाको वास्तविकता भल्काउने वस्तुगत विवरणको तयारी गर्न स्तरीय ढाँचा र विधिको प्रयोग गरिएको छ । वस्तुगत विवरण तयारीको पृष्ठभूमि, उद्देश्य, नीतिगत तथा कानूनी आधार, तयारी विधि तथा प्रक्रिया र सीमालाई यस परिच्छेदमा समावेश गरिएको छ ।

१.१ पृष्ठभूमि

वर्तमान संघीय शासन व्यवस्थामा संघ, प्रदेश र स्थानीय तह गरि तीन तहको सरकारको परिकल्पना नेपालको संविधाने गरेको छ । जसअनुरूप जनताको सबैभन्दा नजिकको स्थानीय सरकारको रूपमा गाउँपालिका अथवा नगरपालिका रहेको छ । जनताका हरेक आवश्यकता नजिकबाट प्राप्त हुने गरी स्वायत्तताको उच्चतम अभ्यास तथा विकेन्द्रीकरणको माध्यमद्वारा स्थानीय शासन सक्रिय सहभागिता, उच्च जवाफदेहिता, पारदर्शिता र उत्तरदायित्व कायम गरी सेवा प्रवाहमा प्रभावकारीतासँगै विकास प्रक्रियालाई द्रुततर तुल्याई जनअपेक्षाको सम्बोधन गर्ने ऐतिहासिक जिम्मेवारी स्थानीय सरकारको काँधमा आएको छ । संघिय व्यवस्थाको अवधारणा अनुरूप अस्तित्व रहेका ३ तहका सरकार बीच र स्थानीय तहका सरकार बीच अन्तरसम्बन्ध स्थापनाका लागि सहकारीता, समन्वय र सहअस्तित्वका आधारमा संचालन हुने स्थानीय शासन प्रक्रियामा जनसहभागिता र साभेदारीको मर्मलाई समेत उच्च महत्व दिइएको छ । स्थानीय जनताले प्राप्त गर्ने सेवा सुविधालाई छिटो, छरितो र प्रभावकारी बनाई स्थानीय तहको सुदृढीकरण गर्न नीतिगत तथा व्यवहारिक अभ्यासहरु अगाडी बढि रहेका छन् ।

हालको परिवर्तित नविनतम परिवेशमा स्थानीय सरकारले संविधानप्रद हक अधिकार बमोजिमको अभिभारा पुरा गर्न गतिशिल विकास प्रक्रियालाई अनुशासित गराई सुशासन र समृद्धिका लागि अर्थपूर्ण पहल गर्न जरुरी छ । यस कार्यका लागि नवनिर्वाचित पदाधिकारीको कुशल नेतृत्वमा शासन संचालन र विकास प्रक्रियालाई प्रभावकारी रूपले दिशानिर्देश गर्नु आवश्यक छ । स्थानीय सरकारका गतिविधीहरुबाट जनतामा स्वायत्तताको महसुस हुने गरी संघीय शासन व्यवस्थाको समावेशी मर्मलाई जीवन्त तुल्याउने अपेक्षा गरिएको छ । मानव संसाधन तथा आर्थिक स्रोतको सिमिताका बावजुद उर्लदो जनआकांक्षा र जनविश्वासको सही व्यवस्थापनमा अपेक्षित नतिजा हासिल गर्न वास्तविक सूचना तथा तथ्यांक बलियो आधारका रूपमा रहन्छ ।

स्थानीय सरकारले आफ्ना सेवा ग्राहीलाई सेवा प्रवाहमा चुस्तता र विकास प्रक्रियालाई यथोचित गति प्रदान गर्न खण्डकृत र क्षेत्रगत सूचना सहितको गाउँ वस्तुगत विवरण तयार गरी एउटा अमूल्य दस्तावेजको प्रकाशन गर्न आवश्यक छ । नेपालमा सर्वप्रथम सातौँ आवधिक योजनाले हरेक जिल्लाले विकासका संभावना र स्रोतको आवश्यक सूचना हासिल गर्न आर्थिक, सामाजिक र भौगोलिक क्षेत्र समेटिएको वस्तुगत विवरण तयार गर्नुपर्ने निर्देशित गरेको थियो । तत्कालिन गाविस तथा नगरपालिकाको सन्दर्भमा दशौँ आवधिक योजनाले वस्तुगत विवरण तयार गर्नुपर्ने कुरालाई उठान गरेको थियो । स्थानीय स्वायत्त शासन ऐन, २०५५ र तत्सम्बन्धी नियमावली लागु भएपछि तत्कालिन स्थानीय निकायमा वस्तुगत विवरण तयारी नियमित रूपमा अगाडी बढेको थियो । हाल स्थानीय सरकार सञ्चालन ऐन २०७४ ले यसलाई अंगिकार गरेको छ ।

वर्तमान सन्दर्भमा नेपाल सरकारले गाउँ तथा नगर क्षेत्रको समग्र वस्तुस्थिति भल्किने वस्तुगत विवरणको ढाँचा तयार गरी उपलब्ध गराइ यथासक्य छिटो तयार गर्न निर्देशन सहितको पत्राचार गरेको छ । गाउँपालिकाको नेतृत्वमा यसरी तयार हुने वस्तुगत विवरणले स्थानीय तहमा तर्जुमा हुने योजनाका लागि सूचनाको आधार तयार गर्न महत्वपूर्ण हुनेछ । उपलब्ध कानूनी तथा नीतिगत व्यवस्थाका साथसाथै सरोकारवालासँगको परामर्श र विगतका

सफल अभ्यासको आधारमा तयार गरिएको वस्तुगत विवरणले गाउँपालिकाको सेवा प्रवाह, आन्तरिक स्रोत परिचालन तथा योजनावद्ध विकासमा टेवा पुऱ्याउने निश्चित छ ।

१.२ उद्देश्य

गाउँ क्षेत्रको विकासको विद्यमान अवस्था, संभावना र स्रोतको सम्बन्धमा आवश्यक सूचना व्यवस्थापन गर्न गाउँपालिकाको समग्र स्थिति भल्किने वस्तुगत विवरण तयार गर्नु यस प्रतिवेदनको प्रमुख उद्देश्य हो । यसका विशेष उद्देश्य देहायअनुसार रहेका छन् ।

- गाउँको जनसांख्यिक, भू-जैविक, भौतिक, मानविय, आर्थिक, सामाजिक, वातावरण र संस्थागत क्षेत्रको विषयगत र वस्तुगत स्थिति चित्रण हुने गरी वस्तुगत विश्लेषण विवरण तयार गर्ने
- गाउँपालिका, विषयगत कार्यालय/शाखा, संघ/संस्थाको विवरण, अध्ययन, सर्वेक्षण तथा प्रगति प्रतिवेदनबाट प्राप्त आधारभूत तथा संस्थागत तथ्याङ्क एकीकृत र विश्लेषण गरी विषयगत रूपमा गाउँको एकीकृत वस्तुगत विवरण तयार गर्ने
- गाउँपालिकाको सेवा प्रवाह, स्थानीय राजस्वको आधार र दर निर्धारण र विकास निर्माण कार्यका लागि आवश्यक वस्तुगत तथा विषयगत सूचना उपलब्ध गराउने
- गाउँपालिकाको वार्षिक, एकीकृत, आवधिक/रणनीतिक तथा गुरुयोजना र विषयगत योजना तर्जुमा र अनुगमन तथा मूल्याङ्कनको लागि विषयगत र खण्डीकृत सूचना विवरण उपलब्ध गराउने ।

१.३ कानुनी तथा नीतिगत आधारहरु

गाउँ वस्तुगत विवरण तयारी कार्यलाई चरणबद्ध र व्यवस्थित रूपमा सञ्चालन गर्न देहायअनुसारका कानुनी तथा नीतिगत आधारहरु रहेका छन् ।

क. नेपालको संविधान: नेपालको संविधानको स्थानीय तहको एकल अधिकारलाई उल्लेख गरिएको अनुसूची ८ को क्रम संख्या नम्बर ६ मा स्थानीय तथ्याङ्क तथा अभिलेख संकलन सम्बन्धी अधिकारलाई सूचीकृत गरिएको छ ।

ख. स्थानीय सरकार सञ्चानल ऐन, २०७४: यस ऐनको दफा ११ को उपदफा २ च, ड र थ मा गाउँपालिका वा नगरपालिकाको अधिकार क्षेत्र अन्तरगत तथ्यांक संकलन र अद्यावधिक गर्ने सम्बन्धी व्यवस्था गरेको छ । जस अन्तरगत, जनसांख्यिक, प्राकृतिक, आर्थिक, सामाजिक, साँस्कृतिक, भौतिक पूर्वाधार, रोजगारीको अवस्था, कूल ग्राहस्थ उत्पादन, प्रतिव्यक्ति आय, मानव विकास सूचकांक, राजश्व तथा आयव्यय समेतको तथ्याङ्क संकलन र प्रशोधन गरी राष्ट्रिय तथा स्थानीय सूचना प्रणालीमा आवद्धता र पार्श्वचित्र तथा श्रोत नक्साको अद्यावधिक अभिलेखनलाई गाउँपालिका वा नगरपालिकाको काम कर्तव्य र अधिकार भनि उल्लेख गरिएको छ ।

ग. स्थानीय तहको योजना तथा बजेट तर्जुमा दिग्दर्शन, २०७४: दिग्दर्शनमा “गाउँपालिका वा नगरपालिकाले वार्षिक योजना र बजेट तर्जुमा गर्नु पूर्व स्थानीय तहको भौगोलिक, सामाजिक, आर्थिक तथा पूर्वाधार लगायतका क्षेत्रको यथार्थ स्थिति देखिने गरी वस्तुगत विवरण तयार वा अद्यावधिक गर्नु पर्नेछ । अद्यावधिक वस्तुगत विवरण आफ्नो वेवसाइट मार्फत सार्वजनिक गर्नु पर्नेछ ।” भनि प्रष्ट रूपमा उल्लेख गरिएको छ ।

१.४ तयारीका चरण

नेपाल सरकारले उपलब्ध गराएको गाउँ/नगरपालिका वस्तुगत विवरण ढाँचा, विगतका सिकाई, सम्बन्धि विषय विज्ञका सुझाव र गाउँपालिकाका सरोकारवालासँगको सहमति अनुसार वस्तुगत विवरण तयार गरिएको छ । वस्तुगत विवरण तयारीमा देहाय बमोजिम चरण र प्रक्रिया अवलम्बन गरिएको छ ।

१.४.१ गाउँपालिका वस्तुगत विवरण तयारीको ढाँचा, सर्वेक्षण औजार तथा कार्यविधि र प्रक्रिया निर्धारण

नेपाल सरकारबाट उपलब्ध स्थानीय तहको वस्तुगत विवरण तयारी स्तरीय ढाँचा, सर्वेक्षण औजार र कार्यविधिलाई गाउँकार्यपालिकाबाट स्वीकृत गरी निर्धारण ढाँचा, सर्वेक्षण औजार र कार्यविधि बमोजिम गाउँ वस्तुगत विवरण तयार गर्ने निर्णय भई उपलब्ध गाउँपालिका वस्तुगत विवरणको ढाँचा, सर्वेक्षण औजार तथा कार्यविधिका अतिरिक्त गाउँपालिकाको स्थानीय परिवेश, विशिष्टता अनुसार गाउँ वस्तुगत विवरण तयार गरिएको छ (www.mofaga.gov.np) वा अनुसूची १ र २ मा हेर्नु होला) ।

१.४.२ गाउँपालिका स्तरीय अभिमुखिकरण तथा सहमति निर्माण

गाउँपालिका वस्तुगत विवरण तयारीका लागि विद्यमान कानूनी तथा नीतिगत व्यवस्था अनुसार जिल्ला समन्वय समितिको समन्वयमा सामुदायिक विकास कार्यक्रम अन्तर्गत विश्व खाद्य कार्यक्रमको प्राविधिक सहयोगमा गाउँसभा तथा गाउँ कार्यपालिका सदस्यहरु र गाउँ विकास सरोकारवालाहरुको सहभागितामा जिराभवानी गाउँ कार्यपालिकाले मिति २०७५ वैशाख ९ गते गाउँ वस्तुगत विवरण सम्बन्धी अभिमुखिकरण कार्यक्रम सञ्चालन गरेको थियो । उक्त कार्यक्रम अन्तर्गत गाउँ वस्तुगत विवरणको आवश्यकता, महत्व र उपयोगको विषयमा अभिमुखीकरण भई तथ्यांक संकलन तथा श्रोत व्यवस्थापन सम्बन्धी सहमती भई जिराभवानी गाउँपालिकाको नेतृत्वमा यो गाउँ वस्तुगत विवरण तयार गरिएको छ ।

१.४.३ तथ्यांक संकलन

वस्तुगत विवरण तयारीका लागि मुख्य गरेर प्राथमिक र द्वितीय श्रोतबाट तथ्यांक संकलन गरिएको छ । प्राथमिक श्रोतमा पारिवारिक विवरण संकलन तथा सहभागितामूलक छलफलबाट अन्य विवरण संकलन गर्ने फारमहरु प्रयोग गरिएको थियो । द्वितीय श्रोतबाट तथ्यांक संकलनका लागि संस्थागत सर्वेक्षण फारम उपयोग गरियो । तथ्यांक संकलनका लागि प्रयोग गरिएका पारिवारिक विवरण सर्वेक्षण फारम **अनुसूची १**, संस्थागत विवरण संकलन फारम **अनुसूची २** प्रस्तुत गरिएको छ । संस्थागत तथ्याङ्कको प्रमुख श्रोतहरुमा गाउँ कार्यपालिका कार्यालय, जिल्लास्थित विषयगत तथा डिभिजन कार्यालय, केन्द्रीय तथ्यांक विभाग अन्तर्गतका कार्यालयहरु, शैक्षिक संस्था, स्वास्थ्य संस्था, गैसस र समुदायमा आधारित संस्था, बैंक तथा वित्तिय संस्था र उक्त कार्यालय, निकाय र संस्थाको अभिलेख तथा प्रतिवेदन र अनुसन्धानमूलक दस्तावेजहरु प्रमुख रूपमा रहेका छन् । निर्वाचित जनप्रतिनिधि, कर्मचारी, स्थानीय सहजकर्ता तथा गणकहरु परिचालन गरी उपलब्ध सर्वेक्षण विधि तथा तत्सम्बन्धी औजार बमोजिम तथ्याङ्क संकलन गरियो ।

त्यसरी नै श्रोत नक्शा तयारीको लागि स्थानीयस्तरमा छनौट गरिएका सहजकर्ताहरुलाई तालिम दिई वडा समितिका पदाधिकारीहरु र अन्य वृद्धिजिविहरुको सहभागितामा Google earth बाट बाटो, सेवा केन्द्रहरु, पोखरी, ताल र बाढी कटान क्षेत्र जस्ता श्रोतहरुको नक्शांकन तथा आवश्यक तथ्यांक संकलन गरिएको थियो ।

१.४.४ तथ्याङ्क प्रशोधन तथा विश्लेषण र श्रोत नक्शा तयारी

प्राप्त तथ्याङ्कलाई सूचनाको आवश्यकता अनुसार तथ्याङ्कशास्त्रीय विधि अनुसार Database management तथा IT विज्ञहरुद्वारा विश्लेषण गरियो । यसलाई <https://afp.robuststaging.biz> मा Log in गरि हेर्न सकिने बनाईएको छ । यसमा विषय क्षेत्रगत, वडागत र सामाजिक संरचनागत (लैंगिक र जातीगत) अनुसार विश्लेषण गरिएको छ । यसैगरी जिल्लागत रूपमा मात्र प्रतिवेदन वा अभिलेखबाट प्राप्त तथ्यांकलाई गाउँपालिकाको प्रतिनिधित्व हुने वा सामान्यकरण गर्न मिल्ने हदसम्म सोही अनुसार हुने गरी उल्लेख गरिएको छ । विश्लेषणबाट प्राप्त सूचनाहरु मध्ये भौगोलिक, भौतिक, प्राकृतिक तथा साँस्कृतिक विवरणलाई भौगोलिक सूचना प्रणालीमा आधारित स्रोत नक्शा तयार गरियो ।

१.४.५ वस्तुगत विवरणको मस्यौदा तयारी

नेपाल सरकारबाट उपलब्ध नगर वस्तुगत विवरणको ढाँचा, गाउँ कार्यपालिका र सरोकारसँगको छलफल र निस्कर्ष बमोजिम गाउँ वस्तुगत विवरणको मस्यौदा तयार गरियो । मस्यौदा तयार गर्दा उपलब्ध ढाँचामा स्थानीय परिवेश र विशिष्टता, विषय तथा सूचना र विवरणलाई समावेश गर्ने प्रयास गरिएको छ । मस्यौदामा संभव भएसम्मका सूचनालाई स्रोत नक्शाको रूपमा जिआईइस नक्शामा प्रस्तुत गरिएको छ ।

१.४.६ वस्तुगत विवरण सुझाव संकलन

स्थानीय तहको वस्तुगत विवरण कार्यविधिमा उल्लेखित स्तरीय ढाँचा बमोजिम तयार गाउँ वस्तुगत विवरणको मस्यौदा प्रस्तुत तथा छलफल गरी सुझाव प्राप्त गर्न गाउँपालिका स्तरीय प्रमाणीकरण कार्यशाला गोष्ठीको आयोजना गरिनेछ । कार्यशालामा विषयगत रूपमा मस्यौदा वस्तुगत विवरणको सूचना तथा विवरण प्रस्तुत गरी विषयगत समूह तथा वृहत समूह छलफलमा सुझाव संकलन गर्नुका साथै वस्तुगत विवरणलाई औपचारिक रूपमा अनुमोदन गरी प्रस्तुत सूचना तथा विवरणलाई गाउँपालिकाको आधाररेखा सूचनाको रूपमा लिई योजना तर्जुमा, नतिजा अनुगमन तथा विकासका उपलब्धीको लेखाजोखाको लागि प्रयोग गर्ने प्रतिवद्धता गरी यसैगरी मस्यौदा विवरणमा वडा समिति र शाखा तथा इकाई र जिल्ला समन्वय समिति (जिसस)र सहयोगी निकायहरूलाई उपलब्ध गराई सुझाव संकलन गरिनेछ ।

१.४.७ गाउँ वस्तुगत विवरण अन्तिम प्रतिवेदन तयारी

गाउँ वस्तुगत विवरण प्रमाणीकरण कार्यशालाबाट प्राप्त राय तथा सुझाव, जिसस, विषयगत शाखा, वडा समिति र सहयोगी निकायबाट समेत प्राप्त सुझावलाई समावेश गरी गाउँ वस्तुगत विवरणको अन्तिम प्रतिवेदन तयार गरियो ।

१.५ सीमा

गाउँ वस्तुगत विवरणलाई नेपाल सरकारद्वारा जारी ढाँचा तथा विगतमा सफल अनुभव बमोजिम तयार गरिएको छ । विवरणमा यथासक्य बढी सूचना समाविष्ट हुने गरी तयारी गर्ने अभ्यास भएता पनि स्थानीय शासन संचालनको शुरुवाती अवस्था भएको हुँदा कानूनी, नीतिगत तथा तथ्याङ्क व्यवस्थापन सम्बन्धी व्यवहारिक कठिनाईहरू आइपःयो । सोको बाबजुद सम्बन्धि सबैको प्रयासबाट गाउँ वस्तुगत विवरण तयारी कार्य पुरा गरिएको छ । प्रस्तुत तथ्यांकलाई संभव भएसम्म वडागत र सामाजिक रूपमा खण्डीकृत र विषयगत रूपमा एकीकृत गर्ने प्रयास गरिएको छ । नवगठित गाउँपालिकामा सीमित कानुनी तथा नीतिगत व्यवस्था, स्रोतसाधनको बाबजुद पहिलो प्रयासको रूपमा तयार गरिएको यस वस्तुगत विवरण आगामी दिनमा आवश्यकता अनुसार परिमार्जन गर्दै लगिनेछ ।

परिच्छेद २: गाउँपालिकाको विद्यमान अवस्था

पर्सा जिल्लामा विद्यमान १४ स्थानीय तहहरूमध्ये जिराभवानी गाउँपालिका जिल्लाको उतरपश्चिम भागमा अवस्थित रहेको छ। साविक सुपौली, महादेवपट्टी, सेढवा, शंकरसरैया र जितपुरगरी ५ वटा गाविस मिलेर बनेको यो गाउँपालिका ५५.३९ वर्ग कि.मी. क्षेत्रफलमा फैलिएको छ। प्रदेश नं. २ को पर्सा जिल्लाअन्तर्गत समतल भुभागको विशेषता बोकेको यो गाउँपालिकाको भौगोलिक अवस्थिति, ऐतिहासिक चिनारी तथा नामाकरण, राजनीतिक अवस्थिति, प्राकृतिक तथा साँस्कृतिक उत्कृष्टता, विकासका संभावनाहरूलाई देहाय बमोजिमका शिर्षकहरूमा व्याख्या गरिएको छ।

२.१ भौगोलिक अवस्थिति

समुन्द्री सतहबाट १०० देखि १७२ मिटर सम्मको उचाईमा रहेको जिराभवानी गाउँपालिका भौगोलिक अवस्थितिका हिसाबले २७ डिग्री ९ मिनेट १३ सेकेण्ड देखि २७ डिग्री १४ मिनेट ५४ सेकेण्ड उत्तरीअक्षांश र ८४ डिग्री ४० मिनेट ५३ सेकेण्ड देखि ८४ डिग्री ४६ मिनेट ४७ सेकेण्ड पुर्वी देशान्तरमा फैलिएको छ। जिराभवानी गाउँपालिका पर्सा जिल्लाको उतरपश्चिमी भागमा रहेको छ। यस गाउँपालिकाको पूर्वमा पटेर्वासुगौली, पश्चिममा भारत, दक्षिणमा जगरनाथपुर तथा उतरमा पर्सा वन्यजन्तु आरक्ष निकुञ्जसँग सिमाना जोडिएको छ। जिल्लाको कुल क्षेत्रफलको ७.०६ प्रतिशत भुभाग ओगटने यस गाउँपालिकाको क्षेत्रफल ५५.३९ वर्ग किमी रहेको छ। गाउँपालिकाको वडागत क्षेत्रफल सम्बन्धी विवरण देहायको तालिकामा प्रस्तुत गरिएको छ।

तालिका १: वडा विभाजन विवरण

वडा नं.	समावेश साविक गाविस	क्षेत्रफल (वर्ग किमिमा)	प्रतिशत
१	महादेवपट्टी (१-९)	१२.०९	२१.८३
२	सेढवा (१-९)	४.४८	८.०९
३	जितपुर (१-९)	७.९३	१४.३२
४	सुपौली (१-९)	४.८५	८.७६
५	शंकरसरैया (१-९)	२६.०३	४७.
जम्मा		५५.३९	१००।००

श्रोत: संघीय मामिला तथा स्थानीय विकास मन्त्रालय, २०७४

२.२ ऐतिहासिक चिनारी तथा नामाकरण

नवगठित यो गाउँपालिका अन्तर्गत साविकको महादेवपट्टी, सेढवा, जितपुर, सुपौली र शंकरसरैया गाविस मिलाएर वि.सं. २०७३ सालमा जिराभवानी गाउँपालिकाको गठन गरिएको हो।

२.३ राजनीतिक अवस्थिति

जिराभवानी गाउँपालिका प्रदेश नं. २ अन्तर्गत पर्सा जिल्लामा अवस्थित रहेको छ। साविकका ५ गाविसहरू समावेश गरी बनाइएको यस गाउँपालिकामा ५ वडाहरू रहेका छन्। पर्सा जिल्लामा विद्यमान १ महानगरपालिका र ३ नगरपालिका र १० गाउँपालिका गरी १४ वटा स्थानीय तहमध्ये जिराभवानी गाउँपालिका पनि एक हो। हाल यस गाउँपालिकाको केन्द्र साविक सेढवाको गाविसको सेढवामा कार्यालय रहेको छ। पूर्ववत रूपमा नेपालको मध्यमाञ्चल विकास क्षेत्रमा पर्ने नारायणी अञ्चलको पर्सा जिल्लामा रहेको यो गाउँपालिका जिल्लाभित्रको प्रतिनिधि सभा निर्वाचन क्षेत्र नं. ४ मा तथा प्रदेश सभा निर्वाचन क्षेत्र मध्ये “४ (क)” अन्तर्गत पर्दछ।

२.४ धरातलीय अवस्था

प्रदेश नं. २ अन्तर्गत पर्सा जिल्लाको जिराभवानी गाउँपालिका एउटा समतल तराईको रूपमा रहेको छ। यस क्षेत्रमा धरातलीय स्वरूपका हिसाबले अधिकांश भुभाग खेतीयोग्य क्षेत्रले ओगटेको छ। यस गाउँपालिकाभित्र साविकका महादेवपट्टी, सेढवा, जितपुर, सुपौली र शंकरसरैया गाविसमा समतल धरातलीय स्वरूप समथर जमिन रहेको छ।

२.५ भुउपयोगको अवस्था

गाउँपालिकाको कुल क्षेत्रफलको ६८.३६ प्रतिशत क्षेत्रमा खेती गरिएको छ। त्यसरी नै वन जंगलले २१.४५ प्रतिशत ओगटेको छ। यस सम्बन्धी विस्तृत विवरण तल तालिकामा दिइएको छ।

तालिका २: भुउपयोगको अवस्था

क्र.सं.	जमिनको प्रकार	क्षेत्रफल (बर्ग किमिमा)	प्रतिशत
१	खेती गरिएको जमिन	३७.८७	६८.३६
२	वन जंगल	११.८८	२१.४५
३	घाँसे मैदान/चरण क्षेत्र	०.०९	०.१७
	भाढी	०.१८	०.३२
	बगैचा	०.०४	०.०७
४	बाँझो जमिन	०.०७	०.१३
५	ताल वा पोखरी	०.०१	०.०२
	खोला, नाला तथा पानीले ढाकेको क्षेत्र	०.४३	०.७७
	बगर	४.८२	८.७०
	जम्मा	५५.३९	१००.००

Source: Land Resource Mapping Project (LRMP), 1996

नक्शा २.१: जिराभवानी गाउँपालिकाको भूउपयोग नक्शा

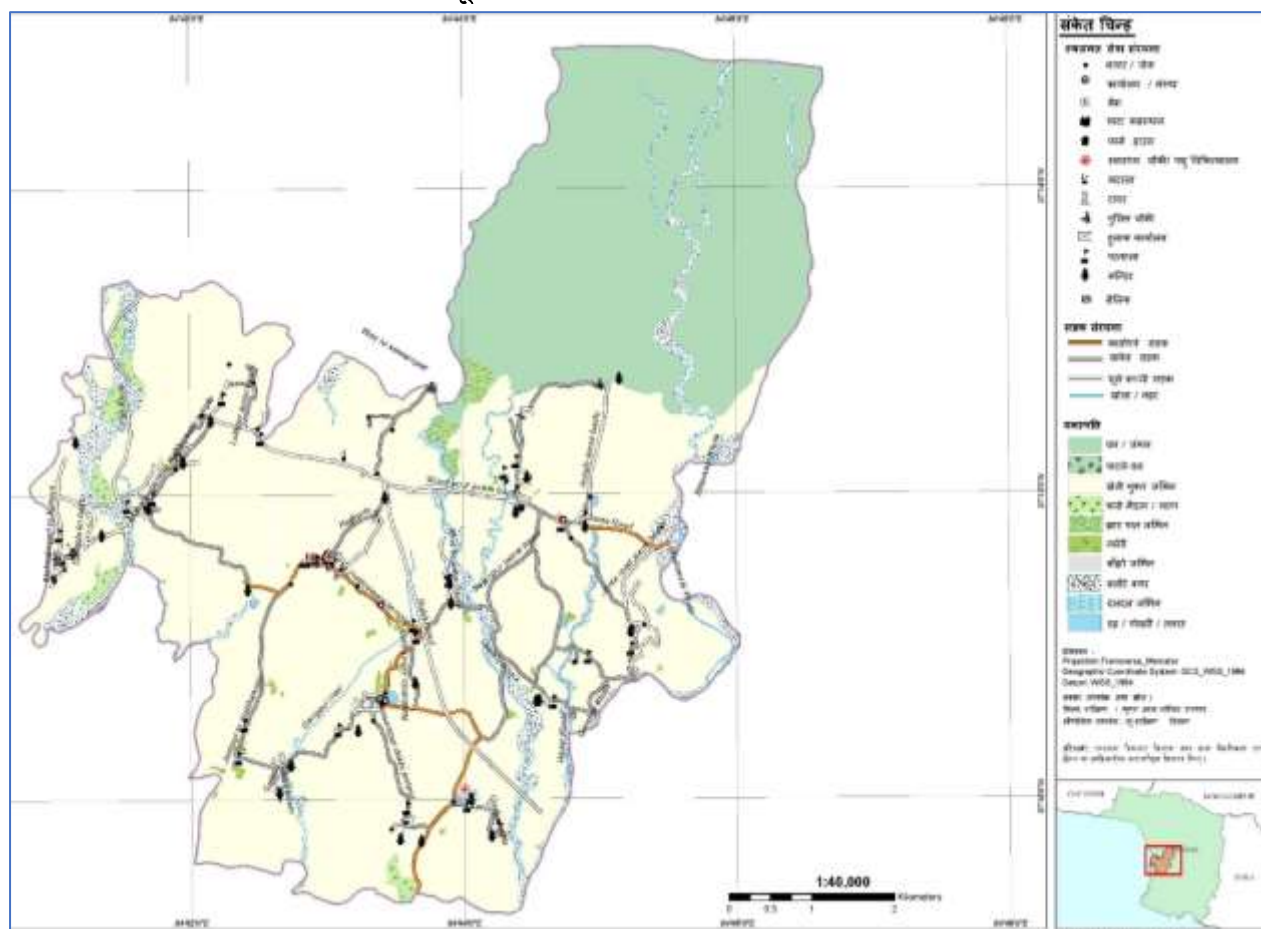

Source: Land Resource Mapping Project (LRMP), 1996, नापी विभाग

२.६ ग्राहस्थ उत्पादन, मानव विकास सूचकांक र गरिबी

नेपाल मानव विकास प्रतिवेदन २०१४ तथा गरिबीको लघु क्षेत्र अनुमान २०६८ मा पर्सा जिल्लाको सन्दर्भमा औलाइएका तथ्यहरुलाई जिराभवानी गाउँपालिकाका हकमा पनि सामान्यीकरण गरिएको छ। नेपाल मानव विकास प्रतिवेदन, २०१४ अनुसार पर्सा जिल्ला मानव विकास सूचकांकका दृष्टिकोणले ७५ जिल्लाहरु मध्यम स्थानमा पर्दछ। यस जिल्लाको मानव विकास सूचकांकको मान ०.४६४ रहेको छ। जसअनुसार औसत आयु ७०.२५ वर्ष तथा प्रतिव्यक्ति आमदानी १२२३ अमेरिकी डलर रहेको छ। राष्ट्रिय योजना आयोगको गरिबीको लघु क्षेत्र अनुमान २०६८ अनुसार यस क्षेत्रमा औसत ३२.५० प्रतिशत गरिबी रहेको देखिन्छ।

परिच्छेद ३: जनसंख्याको अवस्था

यस परिच्छेदमा गाउँपालिकाको जनसांख्यिक अवस्थसँग सम्बन्धित वस्ती, घरधुरीको विवरण, जनसंख्या बनौट, संरचना तथा वितरण जस्ता विषयहरू समाविष्ट रहेका छन् ।

३.१ जनसंख्या वितरणको अवस्था

राष्ट्रिय जनगणना २०६८ अनुसार गाउँपालिकाको कुल जनसंख्या २२७६५ छ भने घरपरिवार सर्वेक्षण २०७५ अनुसार २२८८६ जनसंख्या रहेको छ । २०६८ को जनगणना अनुसार वडाअनुसार सबैभन्दा उच्च जनसंख्या वडा नं. १ मा ७१७४ रहेको छ भने सबैभन्दा न्यून वडा नं. ४ मा ३०९५ रहेको देखिन्छ । जस अनुसार हालको औषत घरपरिवारको आकार ५.५३ र लैंगिक अनुपात ९९.७३ रहेको छ । जनसंख्याको वर्तमान अवस्थालाई वडागतरूपमा देहाय प्रस्तुत गरिएको छ ।

तालिका ३: जनसंख्या वितरणको अवस्था

वडा नं.	राष्ट्रिय जनगणना २०६८ अनुसार			घर परिवार सर्वेक्षण २०७५ अनुसार				
	जनसंख्या			जनसंख्या			औषत परिवार संख्या	लैंगिक अनुपात
	पुरुष	महिला	जम्मा	जम्मा	पुरुष	महिला		
१	३७००	३४७४	७१७४	७३८२	४००२	३३८०	४.७९	११८.४०
२	१५९०	१६७६	३२६६	३३५८	१७३४	१६२४	५.०७	१०६.७७
३	२५२९	२६३१	५१६०	४७२४	२४५४	२२७०	५.९२	१०८.११
४	१५३७	१५५८	३०९५	२६०९	१४४४	११६५	५.०२	१२३.९५
५	२०११	२०५९	४०७०	४८१३	२६६२	२१५१	५.३५	१२३.७६
जम्मा	११३६७	११३९८	२२७६५	२२८८६	१२२९६	१०५९०	५.१८	११६.११

स्रोत: केन्द्रिय तथ्यांक विभाग २०६८ तथा घरपरिवार सर्वेक्षण, २०७५

३.२ जनघनत्वको अवस्था

गाउँपालिकाको कूल क्षेत्रफल ५५.३९ वकिली र जनसंख्या २२७६५ रहेको छ । वडागत रूपमा हेर्दा सबैभन्दा कम क्षेत्रफल वडा नं. २ को ४.४८ वकिली र सबैभन्दा बढी क्षेत्रफल वडा नं. ५ को २६.०३ वकिली रहेको देखिन्छ । गाउँपालिकाको जनघनत्व ३७१.७१ जना प्रति वकिली रहेको छ । यस सम्बन्धी वडागत विवरण देहाय बमोजिम रहेको छ ।

तालिका ४: जनघनत्वको अवस्था

वडा नम्बर	जनसंख्या विवरण		क्षेत्रफल विवरण		जनघनत्व (प्रति वकिली)
	जनसंख्या	प्रतिशत	क्षेत्रफल (वकिली)	प्रतिशत	
१	७१७४	३१.५१	१२.०९	२१.८३	५९३.३८
२	३२६६	१४.३४	४.४८	८.०९	७२९.०२
३	५१६०	१३.८८	७.९३	१४.३२	६५०.६९
४	३०९५	१३.५९	४.८५	८.७६	६३८.१४
५	४०७०	१७.८७	२६.०३	४७.	१५६.३६
जम्मा	२२७६५	१००.००	५५.३९	१००.००	४११.०७

स्रोत: संघीय मामीला तथा स्थानीय विकास मन्त्रालय, २०७४

३.३ उमेर तथा लिंगको आधारमा जनसंख्या विवरण

उमेरका आधारमा जनसंख्याको स्थिति हेर्दा उमेर समुह अनुसार ५ वर्षमुनिको २३८४ र ७० वर्ष माथिको कूल ६२६ रहेको देखिन्छ । लैंगिकताका आधारमा वडागत रूपमा उमेर समुह अनुसारको विवरण देहाय बमोजिम रहेको छ ।

तालिका ५: उमेर तथा लिंगको आधारमा जनसंख्या विवरण

वडा नं.	उमेर समूह अनुसार जनसंख्या																	
	१ वर्ष भन्दा कम		१-५ वर्ष		६-१४ वर्ष		१५-१८ वर्ष		१९-२४ वर्ष		२५-४९ वर्ष		५०-५९ वर्ष		६०-६९ वर्ष		७० वर्ष भन्दा माथि	
	पुरुष	महिला	पुरुष	महिला	पुरुष	महिला	पुरुष	महिला	पुरुष	महिला	पुरुष	महिला	पुरुष	महिला	पुरुष	महिला	पुरुष	महिला
१	५५	४०	४०७	३२२	६७६	६९८	३८७	२७१	१३७१	१२४७	३५०	३३५	२७५	२३८	१८४	१५६	९७	७३
२	५	९	१४८	१५८	३१४	३३९	१७९	१५०	६३५	६०७	१०९	८९	१६७	११८	१२९	८९	४८	६५
३	३३	३४	२१६	१७६	४५५	४६४	२०३	१९५	९१२	८२४	२१०	२००	२०३	१९९	१४६	१२८	७६	५०
४	२४	१२	११८	१२१	२७३	२०१	११९	९०	५२०	४६५	१४४	१०८	१४१	९३	६६	४७	३९	२८
५	३६	२१	२४६	२०३	४९८	४०७	२४२	१६२	९६९	८४७	२७४	२००	१७६	१३१	१३४	११७	८७	६३
जम्मा	१५३	११६	११३५	९८०	२४१६	२१०९	११३०	८६८	४४०७	३९९०	१०८७	९३२	९६२	७७९	६५९	५३७	३४७	२७९

स्रोत: घरपरिवार सर्वेक्षण २०७५

३.४ मातृभाषाको आधारमा जनसंख्या विवरण

घरपरिवार सर्वेक्षण २०७५ अनुसार यस गाउँपालिका भित्र मातृभाषाका रूपमा नेपाली भाषा मात्र बोलिने गरेको छ । वडागत रूपमा मातृभाषाका आधारमा जनसंख्या विवरण देहाय बमोजिम रहेको छ । सबैभन्दा उच्च भोजपुरी ६४.४७ प्रतिशत, दोश्रो ३०.०१ प्रतिशत, तेश्रोमा नेपाली १.३१ तथा अन्य १ प्रतिशतभन्दा कम तथा उपलब्ध नभएको ३.०२ प्रतिशत रहेको छ ।

तालिका ६: मातृभाषाको आधारमा जनसंख्या विवरण

वडा नं.	मातृभाषा अनुसार जनसंख्या						जम्मा
	नेपाली	मैथिली	भोजपुरी	थारु	अन्य	उपलब्ध नभएको	
१	१६२	१८४	३५००	२९८२	३३	५२१	७३८२
२	०	२	३२६३	८८	४	१	३३५८
३	१०	२	१९८३	२६९९	६	२४	४७२४
४	७३	२	२३७४	२५	२३	११२	२६०९
५	५४	३	३६३५	१०७४	१४	३३	४८१३
जम्मा	२९९	१९३	१४७५५	६८६८	८०	६९१	२२८८६
प्रतिशत	१.३१	०.८४	६४.४७	३०.०१	०.३५	३.०२	१००

स्रोत: घरपरिवार सर्वेक्षण २०७५

३.५ धर्म अनुसार जनसंख्या विवरण

घरपरिवार सर्वेक्षण २०७५ अनुसार धार्मिक हिसाबले गाउँपालिका भित्र हिन्दु धर्म मान्नेहरूसंख्या २१२२० अर्थात ९२.७२ प्रतिशत रहेका छन् । त्यसैगरी, बौद्ध र इस्लाम धर्म मान्नेहरूको जनसंख्या क्रमशः ०.१० र ४.८३ प्रतिशत रहेको देखिन्छ । यस सम्बन्धी वडागत विवरण देहाय बमोजिम रहेको छ ।

तालिका ७: धर्म अनुसार जनसंख्या विवरण

वडा नम्बर	धर्म अनुसार जनसंख्या (घरपरिवार सर्वेक्षण २०७५)			
	हिन्दु	बौद्ध	इस्लाम	जम्मा
१	६२२९	९	६९६	७३८२
२	३३०९	०	४७	३३५८
३	४५६०	६	१५१	४७२४
४	२३७५	६	१७१	२६०९
५	४७४७	३	४१	४८१३
जम्मा	२१२२०	२४	११०६	२२८८६

वडा नम्बर	धर्म अनुसार जनसंख्या (घरपरिवार सर्वेक्षण २०७५)			
	हिन्दु	बौद्ध	इस्लाम	जम्मा
प्रतिशत	९२।७२	०।१०	४।८३	१००

स्रोत: घरपरिवार सर्वेक्षण २०७५

३.६ जातिगत आधारमा घरपरिवार तथा जनसंख्याविवरण

जातजातिगत आधारमा घरपरिवारलाई हेर्दा सबैभन्दा तराई आदिवासी ६७.२५ प्रतिशत अर्थात् १५३९१, तराई दलित २०.३७ प्रतिशत अर्थात् ४६६२, तराई अन्य ४.४८ प्रतिशत, तराई ब्राह्मण क्षेत्री २.५१ प्रतिशत र मुस्लिम २.३६ प्रतिशत रहेको छ। तराई आदिवासी र जनजाती २९०२ अर्थात् ६५.६४ प्रतिशत, तराई दलित २२.२६ प्रतिशत, तराई अन्य ३.८ प्रतिशत तथा पहाडी अन्य २.७१ प्रतिशत घरपरिवारको बसोबास रहेको देखिन्छ। जातजातिगत आधारमा घरपरिवार र जनसंख्यालाई वडागत रूपमा देहाय बमोजिम प्रस्तुत गरिएको छ।

तालिका ८: जातिगत आधारमा घरपरिवार तथा जनसंख्या विवरण

वडा नं.	जातजाती घरपरिवार विवरण						जातजाती अनुसार जनसंख्या विवरण					
	तराई आदिवासी जनजाती	तराई दलित	तराई अन्य	पहाडी अन्य	मुस्लिम	जम्मा	तराई आदिवासी जनजाती	तराई दलित	तराई अन्य	तराई वाम्हण क्षेत्री	मुस्लिम	जम्मा
१	१२१८	२२९	२०	३९	१२	१५४२	५६८४	१०३१	११८	२८	५२	७३८२
२	५०४	१०८	१	२६	१८	६६२	२८२०	४१४	५	१६	१००	३३५८
३	४६१	२०६	१०५	६	२०	७९८	२७९२	१०७८	६६९	१	१५६	४७२४
४	२४९	२०१	१६	१७	३६	५२०	१३२६	९६८	६२	०	१८४	२६०९
५	४७०	२४०	२६	३२	८	८९९	२७६९	११७१	१७१	५३०	४९	४८१३
जम्मा	२९०२	९८४	१६८	१२०	९४	४४२१	१५३९१	४६६२	१०२५	५७५	५४१	२२८८६
प्रतिशत	६५.६४	२२.२६	३.८	२.७१	२.१३	१००	६७.२५	२०.३७	४.४८	२.५१	२.३६	१००

स्रोत: घरपरिवार सर्वेक्षण, २०७५

३.७ घरमुलीको विवरण

लैङ्गिकताका आधारमा घरमुलीको स्थिति हेर्दा कूल ४४२१ घरपरिवार मध्ये पुरुष घरमुली हुने घरपरिवार ४२३१ र महिला घरमुली हुने घरपरिवार १९० रहेका छन्। लिङ्गका आधारमा वडागत घरमुलीको विवरण देहाय बमोजिम रहेको छ।

तालिका ९: घरमुलीको विवरण

वडा नं.	घरपरिवार संख्या		
	पुरुष घरमुली	महिला घरमुली	जम्मा
१	१५०५	३७	१५४२
२	६३२	३०	६६२
३	७७८	२०	७९८
४	४५३	६७	५२०
५	८६३	३६	८९९
जम्मा	४२३१	१९०	४४२१
प्रतिशत	९५।७०	४।३०	१००

स्रोत: घरपरिवार सर्वेक्षण, २०७५

३.८ अपाङ्गताको आधारमा जनसंख्या

गाउँपालिका क्षेत्र भित्र रहेका विभिन्न खालका अपाङ्गता भएका व्यक्तिहरु मध्ये सबैभन्दा उच्च शारीरिक अपाङ्गता भएकाहरुको संख्या १०२ जना अर्थात् ५६.५८ प्रतिशत रहेको छ। वडागत रूपमा वडा नं. ५ मा सबैभन्दा बढी ४५ जना अपाङ्ग रहेका छन्। यस सम्बन्धी वडागत विवरण देहाय बमोजिम प्रस्तुत गरिएको छ।

तालिका १०: अपाङ्गताको आधारमा जनसंख्या

वडा नं.	अपाङ्गताका आधारमा जनसंख्या							
	अपाङ्गता नभएको	शारीरिक अपाङ्गता	बौद्धिक अपाङ्गता	दृष्टिविहिन (आँखा नदेख्ने)	बहिरा (सुन्न र बोल्न नसक्ने)	स्वर बोलाई सम्बन्धी अपाङ्गता (भकभके)	मनोसामाजिक अपाङ्गता	जम्मा
१	६९०५	३९	३	८	८	६	३	६७
२	३३३४	७	०	०	३	०	०	१०
३	४०	१९	४	४	४	२	०	३३
४	२४९८	१४	१	१	२	३	३	२४
५	४७१२	२३	३	६	६	४	३	४५
जम्मा	१७४८९	१०२	११	१९	२३	१५	९	१७९
प्रतिशत		५६.९८	६.१५	१०.६१	१२.८५	८.३८	५.०३	१००

स्रोत: घरपरिवार सर्वेक्षण, २०७५

३.९ बसोवासको अवस्था सम्बन्धी विवरण

गाउँपालिका क्षेत्र रहेका कूल २२४२६ जनसंख्या मध्ये ९३.८९ प्रतिशत जनसंख्या आफ्नै घरमा बस्ने गरेको देखिन्छ। त्यसैगरी, स्वदेशमै अन्यत्र रहेको र विदेश गएकाहरूको जनसंख्या क्रमशः ४.९५ र १.१७ रहेको छ। यस सम्बन्धी वडागत विवरणलाई देहाय बमोजिम प्रस्तुत गरिएको छ।

तालिका ११: बसोबासको अवस्था सम्बन्धी विवरण

वडा नं.	बसोबासका आधारमा जनसंख्या विवरण			
	गणना गरेको स्थानमा बसोबास गरेको	स्वदेशमा अन्यत्र बसोबास गरेको	विदेशमा बसेको	जम्मा
१	६५०५	३९०	१४७	७३८२
२	३३४८	४	४	३३५६
३	४२७७	३४१	४६	४७२४
४	२१८९	३०६	५९	२६०९
५	४७३६	६८	६	४८१०
जम्मा	२१०५५	११०९	२६२	२२४२६
प्रतिशत	९३.८९	४.९५	१.१७	१००

स्रोत: घरपरिवार सर्वेक्षण, २०७५

३.१० बैवाहिक स्थिति

बैवाहिक स्थितिलाई हेर्दा ४१५३ जना अविवाहित, ५६०६ कम उमेर, ११९२१ जना एकल विवाहित तथा २० जना विदुर वा विधवा रहेको देखिन्छ। यस सम्बन्धी वडागत विवरण देहाय बमोजिम रहेको छ।

तालिका १२: बैवाहिक स्थिति

वडा नम्बर	बैवाहिक स्थिति सम्बन्धी विवरण							कम उमेर
	अविवाहित	एकल विवाह	वहुविवाह	विधवा/विदुर	सम्बन्ध विच्छेद	विवाहित तर अलग बसेको	पुनः विवाह	
१	८३९	३६३६	३४	८	७१	३	०	२३२८
२	८०८	१७८९	११	०	११३	०	०	६१७
३	८१६	२४५७	२१	४	६६	०	०	१२२७
४	६७४	१३३६	४	०	१३	२०	२	४८३
५	१०१६	२७०३	८	८	०	३	४	९५१
जम्मा	४१५३	११९२१	७८	२०	२६३	२६	६	५६०६

स्रोत: घरपरिवार सर्वेक्षण, २०७५

३.११ व्यक्तिगत घटना विवरण (२०७४ चैत्रमसान्त सम्म दर्ता भएका विवरण अनुसार)

गतवर्षको विवरण अनुसार गाउँपालिकामा कुल ५६४ जन्मदर्ता, १५० मृत्युदर्ता, २८५ विवाह दर्ता भएको देखिन्छ। यसैगरी अंश पाउन, असुविधा, जागिर तथा घर जग्गा अन्यत्र भएका कारण ३४ घरपरिवार बसाइँसराई गरी अन्यत्र गएको र व्यापार तथा स्थायी बसोबास रहेका कारण ३४ घरपरिवार बसाइँसराई गरी आएको देखिन्छ। यस सम्बन्धी वडागत विवरण देहाय बमोजिम रहेको छ।

तालिका १३: व्यक्तिगत घटना विवरण

वडा नम्बर	जन्म	मृत्यु	विवाह	सम्बन्ध विच्छेद (जोडी)	बसाइँसराई	
					आएको	गएको
१	११५	२३	४९	०	०	५
२	३९	३२	६९	०	९	५
३	१४७	६१	६४	०	१	५
४	११२	१३	४३	०	०	०
५	१५१	२१	६०	०	७	२
जम्मा	५६४	१५०	२८५	०	१७	१७

स्रोत: गाउँपालिका कार्यालय, २०७५

परिच्छेद ४: आर्थिक अवस्था

यस परिच्छेदमा गाउँपालिकाको पेशा, रोजगारी, कृषि, उद्योग व्यापार तथा व्यवसाय, सहकारी, पर्यटन, बैंक तथा वित्तीय संस्था आर्थिक गतिविधि सम्बन्धी विवरणलाई विविध शिर्षकहरूमा प्रस्तुत गरिएको छ ।

४.१ प्रमुख आर्थिक विवरण

यस शिर्षक अन्तरगत आर्थिक गतिविधिको विवरण प्रस्तुत गरिएको छ ।

४.१.१ प्रमुख पेशा अनुसार जनसंख्या

गाउँपालिकाको कूल जनसंख्या २२८८६ मध्ये ६६५४ अर्थात् २९.०७ प्रतिशत जनसंख्याको मुख्य ज्याला मजदुरी दोश्रो उच्च १४५९ जना अर्थात् ६.४२ प्रतिशत पेशा कृषि तथा पशुपालन रहेको छ । जस अनुसार अध्ययन गर्नेहरूको जनसंख्या ५९५ अर्थात् २.६० प्रतिशत रहेको छ भने नोकरीलाई प्रमुख पेशा गराउने जनसंख्या रहेको छ । यस सम्बन्धी वडागत विवरण देहाय बमोजिम प्रस्तुत गरिएको छ ।

तालिका १४: प्रमुख पेशा अनुसार जनसंख्या

वडा नं	कृषि तथा पशुपालन	नोकरी	उद्योग तथा व्यापार	ज्याला/ मजदुरी	व्यवसायिक कार्य	वैदेशिक रोजगारी	विद्यार्थी (अध्ययनरत)	गृहणी	वेरोजगार	कम उमेर	अन्य
१	४४२	२५०	१८७	१३३५	२	१८२	११६५	१४८७	२४०	१५६५	२५६
२	८२	७६	१०५	१८६६	०	३८	५४५	२७	३	६०५	०
३	४८२	१२३	४९	८४२	१८०	६९	७९३	१०१८	२१९	८९९	२
४	२०४	९०	०	६६०	१३	६२	४१२	४१०	२१५	४८३	४
५	२५९	५६	३७	१९५१	१२	४१	६९९	१९५	५८९	९२३	१
जम्मा	१४६९	५९५	३७८	६६५४	२०७	३९२	३६१४	३१३७	१२६६	४४७५	२६३
प्रतिशत	६।४२	२।६०	१।६५	२९।०७	०।९०	१।७१	१५।७९	१३।७१	५।५३	१९।५५	१।१५

स्रोत: घरपरिवार सर्वेक्षण, २०७५

४.१.२ प्राविधिक तथा विशेष दक्षता भएका मानव संसाधनको विवरण

गाउँपालिका क्षेत्रभित्र उपलब्ध हुन सक्ने कृषि, पशु, इन्जिनियरिङ्ग, वन, मेडिसिन, खाद्य प्रसोधन, वकिल, पत्रकार जस्ता प्राविधिक तथा विशेष दक्षता भएका मानव संसाधनको संख्या कुल ३२ रहेको छ । जसमध्ये सबैभन्दा बढी वडा नं. ३ मा १२ जना रहेको छ भने सबैभन्दा वडा नं. ४ मा २ जना त्यस्ता खालका दक्षता भएका मानव संसाधन उपलब्ध रहेको देखिन्छ । यस सम्बन्धी क्षेत्र, विधा तथा वडागत विवरण *अनुसूची-२* मा प्रस्तुत गरिएको छ भने क्षेत्र अनुसार वडागत विवरण देहाय बमोजिम रहेको छ ।

तालिका १५: प्राविधिक तथा विशेषज्ञ दक्षता भएका मानव संसाधनको विवरण

वडा नम्बर	विषय क्षेत्र अनुसार प्राविधिक मानव संसाधन														जम्मा
	कृषि र पशु		इन्जिनियरिङ्ग		वन		मेडिसिन		खाद्यप्रसोधन		वकिल		पत्रकार		
	म	पु	म	पु	म	पु	म	पु	म	पु	म	पु	म	पु	
१	०	०	०	२	०	०	०	१	०	०	०	०	०	०	३
२	०	१	०	२	०	०	०	२	०	०	०	०	०	२	७
३	०	०	०	५	०	०	०	७	०	०	०	०	०	०	१२
४	०	१	०	०	०	०	०	१	०	०	०	०	०	०	२
५	०	०	१	५	०	०	०	०	०	०	०	०	२	०	८
जम्मा	०	२	१	१४	०	०	०	११	०	०	०	०	०	४	३२

स्रोत: समूह छलफल तथा जानकार व्यक्ति अन्तरवार्ता, २०७४

४.१.३ उत्पादन तथा सेवामूलक उद्योग सम्बन्धी विवरण

यस गाउँपालिका भित्र सञ्चालनमा रहेका १ वटा उत्पादन तथा सेवामूलक उद्योगहरू साना र घरेलु उद्योग रहेका छन् । यी उद्योगहरूबाट १२ महिला र ९ जना पुरुषले प्रत्येक्ष रूपमा रोजगारीको अवसर प्राप्त गरेको देखिन्छ । उद्योगहरू रहेका स्थान, उत्पादन हुने वस्तु र उत्पादित वस्तुबाट हुने वार्षिक आम्दानी सम्बन्धी विवरण देहाय बमोजिम रहेको छ ।

तालिका १६: उत्पादन तथा सेवामूलक उद्योग सम्बन्धी विवरण

उद्योगको नाम	ठेगाना	उद्योगको स्वामित्व	उद्योगको प्रकार	प्रत्यक्ष रोजगारी जना			उत्पादन हुने वस्तु र सेवाको नाम	उत्पादित वस्तु र सेवा बाट भएको वार्षिक आम्दानी (रु हजारमा)
				महिला	पुरुष	जम्मा		
गुड (मिठा) क्रसर बलुवा, गम्हरिया र जगतिया	१	निजी	घरेलु	१२	९	२१	गुड (मिठा)	२५ लाख
जम्मा				१२	९	२१		२५,००,०००

स्रोत: संस्थागत सर्वेक्षण, २०७५

४.२ कृषि तथा पशु विकास

यस शिर्षकमा सिंचाई, कृषि तथा पशु विकास सम्बन्धी गतिविधिहरूलाई प्रस्तुत गरिएको छ ।

४.२.१ सिंचाई सुविधा सम्बन्धी विवरण

यस क्षेत्रमा वर्षेभरी र मौसमी गरी ७ वटा सिंचाई पूर्वाधारहरू रहेका छन् । यी सिंचाई आयोजनाबाट करिब २२५० हेक्टर जमिनमा सिंचाई सुविधा पुगेको देखिन्छ । यसरी सिंचाई सुविधाबाट २२१० घरपरिवार लाभान्वित हुने गरेका छन् । सिंचाई आयोजनागत विवरण अनुसूची-३ मा प्रस्तुत गरिएको छ भने सिंचाईको किसिम अनुसार वडागत संक्षिप्त विवरण देहाय बमोजिम रहेको छ ।

तालिका १७: सिंचाई सुविधा सम्बन्धी विवरण

वडा नम्बर	सिंचाईको किसिम	संख्या	कुल खेतियोग्य जमिन (हे)	योजनाबाट सिंचित क्षेत्र (हेक्टर)	सिंचाईको उपलब्धता	सिंचाई प्रयोजन	लाभान्वित घरधुरी
१	कुलो	१		५० हेक्टर	वर्षेभरी	कुलो	३५०
२	घोडा मसान बाँध	१		१००० बिगाहा	वर्षेभरी	कुलो	७८०
४	ईमृती खोला बाँध	१		२०० बिगाहा	वर्षेभरी	कुलो	३००
४	कोढौली बाँध	१		२०० बिगाहा	वर्षेभरी	कुलो	१००
५	हडैई खोला बाँध	१		४०० बिगाहा	मौसमी	कुलो	३००
५	भलुवाही खोला बाँध	२		४०० बिगाहा	मौसमी	कुलो	३८०
जम्मा		७		२२५० बिगाहा			२२१०

स्रोत: समुह छलफल तथा जानकारी व्यक्ति अन्तरवार्ता, २०७४

४.२.२ कृषि कार्यमा उपयोग भएको जग्गा र स्वामित्व सम्बन्धी विवरण

गाउँपालिका क्षेत्रमा कृषि कार्यका लागि उपयोग गरिएको कूल जमिन २८५७७ कठ रहेको देखिन्छ । जस मध्ये आफ्नो परिवारको नामको जग्गा उपयोग गर्ने घरपरिवार र अरुको नाममा रहेको जग्गा उपयोग गर्ने घरपरिवार संख्या क्रमशः २६११९ र १७८६ रहेको छ । अन्य स्वामित्वको जमिन ६७२ कठ रोपनी उपयोग भएको छ । यस सम्बन्धी वडागत विवरण देहाय बमोजिम प्रस्तुत गरिएको छ ।

तालिका १८: कृषि कार्यमा उपयोग भएको जग्गा र स्वामित्व सम्बन्धी विवरण

वडा नम्बर	आफ्नो परिवारको नामको जग्गा उपभोग गर्ने		अरुको नाममा रहेको जग्गा उपयोग गर्ने		अन्य स्वामित्वको जग्गा उपयोग गर्ने		कृषि कार्य नगर्ने परिवार	कृषि कार्यका लागि उपयोग भएको कूल जमिन क्षेत्रफल (कठ्ठा)
	परिवार	क्षेत्रफल (क.)	परिवार	क्षेत्रफल (क.)	परिवार	क्षेत्रफल (क.)		
१	७२२	१३९०१	१७७	२४९४	१६०	१९५८	६९९	१८३५३
२	३०६	९०३८	७०	११५५	९	९२	२९९	१०२८५
३	३२५	१०८२२	२७८	४०८६	९०	२९३५	२७२	१७८४३
४	१३४	२५३३	१०६	१४४०	१	५	३११	३९७८
५	४२५	१२६४४	१०७	३२५	१९	२९६	४१२	१३२६५
जम्मा	२६४०	२६११९	५३३	१७८६	१२९	६७२	१८७	२८५७७

स्रोत: घरपरिवार सर्वेक्षण, २०७५

४.२.३ कृषि कार्यमा जग्गा प्रयोग गर्ने घरपरिवार सम्बन्धी विवरण

यस गाउँपालिका अन्तर्गत रहेका कुल घरपरिवार मध्ये कृषि कार्यमा जग्गा प्रयोग गर्ने घरपरिवारको स्थिति हेर्दा ४२३४ घरपरिवारले कृषि कार्यका लागि जग्गा प्रयोग गर्ने गरेका छन् भने १८७ घरपरिवारले कृषि कार्यका लागि जग्गा प्रयोग गर्ने गरेका छैनन् । कृषि कार्यका लागि जग्गा प्रयोग गर्ने घरपरिवार सम्बन्धी वडागत विवरण देहाय बमोजिम प्रस्तुत गरिएको छ ।

तालिका १९: कृषि कार्यमा जग्गा प्रयोग गर्ने घरपरिवार सम्बन्धी विवरण

वडा नम्बर	कृषि कार्यमा जग्गा प्रयोग गर्ने घरपरिवार संख्या		
	प्रयोग गर्ने	प्रयोग नगर्ने	जम्मा
१	८४३	६९९	१५४२
२	३६३	२९९	६६२
३	५२६	२७२	७९८
४	२०९	३११	५२०
५	४८७	४१२	८९९
जम्मा	४२३४	१८७	४४२१

स्रोत: घरपरिवार सर्वेक्षण, २०७५

४.२.४ अन्न, दलहन र तेलहन बाली उत्पादन र विक्री सम्बन्धी विवरण

बालीजन्य उपजहरूमध्ये अन्नबाली, दलहन बाली, तेलहन बाली क्रमशः ३५५७.९ विगहा, १२७.१५ विगहा र १९१.४५ विगहा जमिनमा क्रमशः १९५२०६८, ३३६७ र ४१७० क्विन्टल उत्पादन हुने गरेको छ । यी उपजहरू उत्पादनको केहि परिमाणमा विक्री हुने गरेको देखिन्छ । यस सम्बन्धी वडागत विवरण देहाय बमोजिम प्रस्तुत गरिएको छ ।

तालिका २०: अन्न, दलहन र तेलहन बाली उत्पादन र विक्री सम्बन्धी विवरण

वडा नम्बर	अन्नबाली			दलहन बाली			तेलहन बाली		
	क्षेत्रफल (कठ्ठा)	उत्पादन (क्विन्टल)	विक्री (क्विन्टल)	क्षेत्रफल (कठ्ठा)	उत्पादन (क्विन्टल)	विक्री (क्विन्टल)	क्षेत्रफल (कठ्ठा)	उत्पादन (क्विन्टल)	विक्री (क्विन्टल)
१	९७६६	२६७७१	११९२७	३३४	१२०	६२	१४८४	६४३	२५५
२	२२१०	१२३४७	२८५२	६०	८०	१६५	५७२	१७१	१४९
३	२५३२६	३२३७३	१३९४२	५७०	११८१	७	५९७	१४४७	०
४	७६८९	६५८१६९	१९६९३०	२६४	१५६७	५०	१३७	९५०	५०
५	२६१६७	१२२२४०८	२३५६९९	१३१५	४१९	०	१०३९	९५९	५
जम्मा	७११५८	१९५२०६८	४६१३५०	२५४३	३३६७	२८४	३८२९	४१७०	४५९

स्रोत: घरपरिवार सर्वेक्षण, २०७५

४.२.५ फलफुल, तरकारी, नगदेवाली र मह उत्पादन सम्बन्धी विवरण

यस क्षेत्रमा उत्पादित फलफुल, तरकारी र नगदेवाली उत्पादनको अवस्था हेर्दा क्रमशः ३२८० कट्टा, ३१३ कट्टा र २३४८ कट्टा जमिनमा क्रमशः १५८६, १९२५ र २८९८९ क्विन्टल उत्पादन हुने गरेको छ। यी उपजहरूको केहि परिमाणमा विक्रि समेत हुने गरेको देखिन्छ। मौरीपालनको अवस्था हेर्दा १२० घरबाट २५० किलोग्राम मह उत्पादन हुने गरेको छ। यस सम्बन्धी वडागत विवरण देहाय बमोजिम प्रस्तुत गरिएको छ।

तालिका २१: फलफुल, तरकारी, नगदेवाली र मह उत्पादन सम्बन्धी विवरण

वडा नं.	तरकारी			फलफुल			नगदे वाली			मह उत्पादन	
	क्षेत्रफल (कट्टा)	उत्पादन (क्विन्टल)	विक्रि (क्विन्टल)	क्षेत्रफल (कट्टा)	उत्पादन (क्विन्टल)	विक्रि (क्विन्टल)	क्षेत्रफल (कट्टा)	उत्पादन (क्विन्टल)	विक्रि (क्विन्टल)	घार संख्या	उत्पादन (केजी)
१	१८३	२५०	१४५	८३	२९२	१८४	१२८८	९०४७	८९५१	२५०	१२०
२	३०६०	१३९	११२५	१०५	१०२५	१००	२६	४३	१०३	०	०
३	१९	८६४	७०८	९७	२९६	३०	३२	१२	०	०	०
४	११	१३०	५०	२१	२७०	०	१५	१८७	२५	०	०
५	७	२०३	६	७	४२	०	९८७	१९७००	१०४९८	०	०
जम्मा	३२८०	१५८६	२०३४	३१३	१९२५	३१४	२३४८	२८९८९	१९५७७	२५०	१२०

स्रोत: घरपरिवार सर्वेक्षण, २०७५

४.२.६ पशुपालन तथा दुधजन्य उत्पादनको अवस्था

पशुपन्थीपालनको अवस्था हेर्दा कूल ४४२१ घरपरिवार मध्ये ३२२० घरपरिवारमा पशुपालन हुने गरेको छ। गाई, भैसी तथा चौरी गाईबाट कूल २४४७ लिटर दुध तथा घिउ उत्पादन हुने गरेको देखिन्छ। यस सम्बन्धी विस्तृत विवरण देहाय बमोजिम प्रस्तुत गरिएको छ।

तालिका २२: पशुपालन तथा दुधजन्य उत्पादनको अवस्था

वडा नं.	पशुपन्थी पालन गर्ने परिवार संख्या		गाई/गोरु		भैसी/राँगा		जम्मा		
	पालन गर्ने	पालन नगर्ने परिवार	संख्या	दुध/घ्यु उत्पादन (लिटर)	संख्या	दुध/घ्यु उत्पादन (लिटर)	पशु संख्या	दुध/घ्यु उत्पादन (लिटर)	आम्दानी (रु. हजारमा)
१	३७२	११७०	११७	९७	१२०	४६२	२३७	५५९	६००३४३५
२	१५५	५०७	३८	४३	४७	१०३	८५	१४६	२०१४३
३	३७६	४२२	६९	३५	८४	११५	१५३	१५०	७९
४	१३२	३८८	५०	१३	६७	४१	११७	५४	३१
५	१६६	७३३	१४३	१४५५	८२	८३	२२५	१५३८	८९१९
जम्मा	१२०१	३२२०	४१७	१६४३	४००	८०४	८१७	२४४७	६२१४९१५५

स्रोत: घरपरिवार सर्वेक्षण, २०७५

४.२.७ मासुजन्य तथा श्रमजन्य पशुपालनको अवस्था

यस क्षेत्रमा मासुजन्य पशुपन्थीपालन अन्तरगत ४९२६ कुखुरा तथा हाँस रहेका छन्। पन्थीबाट ३१०१३६ किलोग्राम मासु उत्पादन हुने गरेको छ। यस सम्बन्धी विस्तृत विवरण देहाय बमोजिमको तालिकामा प्रस्तुत गरिएको छ।

तालिका २३: मासुजन्य तथा श्रमजन्य पशुपालनको अवस्था

वडा नम्बर	भेडाबाखा/खसीबोका			घोडा/खच्चड संख्या	गोरु, साँढे संख्या	सुगुर/बाँगुर संख्या	कुखुरा/हास संख्या		
	संख्या	मासु उत्पादन (केजि)	ऊन (केजि)				संख्या	अण्डा उत्पादन (गोटा)	मासु उत्पादन (के.जि.)
१	०	०	०	०	०	०	२८०३	७०८०	३०००३२
२	०	०	०	०	०	०	९९९	१६९२	१००३५
३	०	०	०	०	०	०	४९१	६१४१	२
४	०	०	०	०	०	०	४४३	७००	२
५	०	०	०	०	०	०	१९०	५१०	६५
जम्मा	०	०	०	०	०	०	४९२६	१६९२३	३१०१३६

स्रोत: घरपरिवार सर्वेक्षण, २०७५

४.२.८ पशुपंक्षीजन्य उत्पादन बिक्रिका आधारमा घरपरिवार

गाउँपालिका क्षेत्रमा पशुपंक्षीजन्य उत्पादन बिक्रि गर्ने र बिक्रि नगर्ने घरपरिवार संख्या क्रमशः ५७ र ४३६४ रहेका छन्। पशुपंक्षीजन्य उत्पादनबाट यी घरपरिवारले वार्षिक करिब ६ करोड २१ लाख ४९ हजार ५५० आम्दानी गर्ने गरेका छन्। यस सम्बन्धी वडागत विवरण देहाय बमोजिम रहेको छ।

तालिका २४: पशुपंक्षीजन्य उत्पादन बिक्रिका आधारमा घरपरिवार

वडा नम्बर	पशुपंक्षीजन्य उत्पादन बिक्रिका आधारमा घरपरिवार संख्या		
	पशुपंक्षीजन्य उत्पादन बिक्रि गर्ने घरपरिवार	बिक्रि नगर्ने घरपरिवार	जम्मा
१	२४	१५१८	१५४२
२	१५	६४७	६६२
३	४	७९४	७९८
४	२	५१८	५२०
५	१२	८८७	८९९
जम्मा	५७	४३६४	४४२१
प्रतिशत	१.२९	९८.७१	१००

स्रोत: घरपरिवार सर्वेक्षण, २०७५

४.२.९ कृषि उत्पादनको आत्मनिर्भरताको अवस्था

गाउँपालिका भित्र रहेको जम्मा ४४२१ घरपरिवार मध्ये २६०८ घरपरिवारमा ९ महिना देखि १ वर्ष सम्म आफ्नै उत्पादनले खान पुग्दछ भने ४४४ घरपरिवारलाई ३ महिना सम्म खान पुग्दछ। यस सम्बन्धि वडागत विवरण देहायमा प्रस्तुत गरिएको छ।

तालिका २५: कृषि उत्पादनको आत्मनिर्भरताको अवस्था

वडा नम्बर	३ महिना सम्म खान पुग्ने	४ देखि ६ महिना सम्म खान पुग्ने	७ देखि ९ महिना सम्म खान पुग्ने	९ महिना देखि बर्ष दिन खान पुग्ने	जम्मा
१	६	९	१५०	१३७७	१५४२
२	४७	३४	३५	५४६	६६२
३	५	५९	१७८	५५६	७९८
४	११	२२९	२१५	६५	५२०
५	३७५	२९३	१६७	६४	८९९
जम्मा	४४४	६२४	७४५	२६०८	४४२१
प्रतिशत	१०.०४	१४.११	१६.८५	५८.९९	१००

स्रोत: घरपरिवार सर्वेक्षण, २०७५

४.२.१० कृषि तथा पशु सेवासँग सम्बन्धीत सामुदायिक संस्था तथा समूहको विवरण

कृषि तथा पशु सेवासँग सम्बन्धित समूह वा संस्थाहरुमा ३१ कृषक समूहमात्र यस गाउँपालिकामा रहेको देखिन्छ। कृषि क्षेत्रमा सामूहिक रुपमा कार्य गर्न समूह र कृषि सहकारीमा अबद्ध रहेका सदस्य सहित समूह सम्बन्धि विवरण देहाय बमोजिम रहेको छ।

तालिका २६: कृषि तथा पशु सेवासँग सम्बन्धीत सामुदायिक संस्था तथा समूहको विवरण

वडा नम्बर	कृषक समूह			पशुपालन समूह			व्यवसायिक कृषि फर्म			कृषि सहकारी			एग्रीभेट तथा विउविजन केन्द्र संख्या	कोल्ड स्टोर तथा रष्टिक स्टोर संख्या	जैविक वा कम्पोष्ट मल उत्पादन केन्द्र संख्या
	समूह संख्या	सदस्य		समूह संख्या	सदस्य		फर्म संख्या	सदस्य		सहकारी संख्या	सदस्य				
		म	पु		म	पु		म	पु		म	पु			
१	८	५०	९९												
२	५	४५	५६												
३	४	५	५५												
४	५	९	६९												
५	९	८९	६९												
जम्मा	३१	१९८	३४८												

स्रोत: समूह छलफल तथा जानकारी व्यक्ति अन्तरवार्ता, २०७४

४.२.११ सार्वजनिक पोखरी तथा माछापालन सम्बन्धी विवरण

यस गाउँपालिकाभित्र १४ वटा सार्वजनिक पोखरी रहेको पाइन्छ। यी पोखरीबाट वार्षिक २,६९,६३० किलोग्राम माछा उत्पादन हुने गरेको देखिन्छ र वार्षिक करिब १० लाख ६१ हजारको आम्दानी हुने गरेको छ। यस सम्बन्धी थप विवरण देहायको तालिकामा प्रस्तुत गरिएको छ।

तालिका २७: सार्वजनिक पोखरी तथा माछापालन सम्बन्धी विवरण

सार्वजनिक/निज पोखरी रहेको स्थान	कुल लगानी	पोखरी क्षेत्रफल (विघा वा रोपनी)	यदि माछापालन गरिएको छ भने			
			वार्षिक माछा उत्पादन (के.जी.)	स्वामित्व (कोसँग)	वार्षिक आम्दानी (रु.)	गाउँ/नगर पालिकामा वार्षिक शुल्क (रु.)
पकडीटोल	१	४ कठ्ठा	०	वडा कार्यालयको	०	०
शान्तिटोल	१	१० कठ्ठा	१०००	वडा कार्यालयको	२ लाख	०
कीर्तनीया पोखरी जीतपुर	३	५ बिगाहा	२६६,६००	वडा कार्यालयको	८ लाख	०
सुपौली	४	२२ कठ्ठा	०	वडा कार्यालयको	०	०
संखुवनीया	५	२.५ बिगाहा	२०३०	वडा कार्यालयको	६१ हजार	०

स्रोत: समूह छलफल तथा जानकारी व्यक्ति अन्तरवार्ता, २०७४

४.३ पर्यटन विकास

४.३.१ पर्यटकीय स्थलहरुको विवरण

धार्मिक तथा प्राकृतिक दृष्टिले पर्यटकीय महत्व रहेका मुख्य २ स्थलहरु यस क्षेत्रमा रहेका छन्। यस सम्बन्धी विवरण देहाय बमोजिम रहेको छ।

तालिका २८: पर्यटकीय स्थलहरुको विवरण

पर्यटकीय स्थलको नाम	वडा नं.	स्थल रहेको स्थान	भौतिक पूर्वाधार			स्वामित्व	महत्व वा विशेषता	वार्षिक पर्यटक आगमन संख्या
			सडकको पहुँच	होटल, लज, रेष्टुराँ संख्या	नजिकको बजार केन्द्र सम्मको दूरी (किमी)			
जिराभवानी मन्दिर	१		पुगेको	छैन	१	सामुदायिक	धार्मिक	हजारौ

पर्यटकीय स्थलको नाम	वडा नं.	स्थल रहेको स्थान	भौतिक पूर्वाधार			स्वामित्व	महत्त्व वा विशेषता	बार्षिक पर्यटक आगमन संख्या
			सडकको पहुँच	होटल, लज, रेष्टुराँ संख्या	नजिकको बजार केन्द्र सम्मको दूरी (किमी)			
सुगीभार माई मन्दिर	५		पुगेको	छैन	३	सामुदायिक	धार्मिक	हजारौ

स्रोत: समूह छलफल तथा जानकार व्यक्ति अन्तरवार्ता, २०७४

४.४ व्यवसायीक सीपमूलक तालिम

४.४.१ व्यवसायीक सीपमूलक तालिम लिने घरपरिवारको विवरण

गाउँपालिका क्षेत्र व्यवसायीक तथा सीपमूलक तालिम लिने घरपरिवारको संख्या ५०८२ रहेको छ । जस अन्तरगत सबैभन्दा बढी निर्माणसम्बन्धी तालिम लिनेको संख्या २४७ रहेको छ । यस सम्बन्धी वडागत विवरण देहाय बमोजिम रहेको छ ।

तालिका २९: व्यवसायी सीपमूलक तालिम लिने घरपरिवारको विवरण

वडा नम्बर	सूचना प्रविधि, इलेक्ट्रिकल तथा इलेक्ट्रोनिक्स	सिलाई, बुनाई, बुटिक, श्रृगार तथा पार्लर	निर्माण सम्बन्धी (म्यासन, कापेन्ट्री आदी)	इञ्जिनियरिङ्ग, अटोमोवाइल र मकानिक्स्	कृषि सम्बन्धी	जनस्वास्थ्य सम्बन्धी	पशु स्वास्थ्य	पर्यटन सम्बन्धी	उद्योग तथा कला सम्बन्धी	तालिम नलिएको
१	१२८	३	१७	५	२	०	०	०	४	१३९६
२	९	२	१	०	३	०	१	०	०	६५०
३	१३	०	१८	२	४	९	०	०	२	७५६
४	३१	१	०	०	०	०	०	०	०	४८७
५	४९	२३	२१३	७१	४	८	२	१५	०	५४९
जम्मा	२३०	२९	२४९	७८	१३	१७	३	१५	६	३८३८
प्रतिशत	४.५३	०.५७	४.९०	१.५३	०.२६	०.३३	०.०६	०.३०	०.१२	७५.५२

स्रोत: घरपरिवार सर्वेक्षण, २०७५

४.११.२ व्यवसायीक सीपमूलक तालिम लिनेहरुको विवरण

व्यवसायीक तथा सीपमूलक तालिम लिनेहरुको कूल संख्या १००९ रहेको छ । जसमध्ये महिला ३०५ र पुरुष ७०४ जना रहेका छन् । यस सम्बन्धी वडागत विवरण देहाय बमोजिम प्रस्तुत गरिएको छ ।

तालिका ३०: व्यवसायी सीपमूलक तालिम लिनेहरुको विवरण

वडा नम्बर	महिला	पुरुष	जम्मा
१	२०२	२१३	४१५
२	३७	१६	५३
३	२०	४८	६८
४	२८	८	३६
५	१८	४१९	४३७
जम्मा	३०५	७०४	१००९

स्रोत: घरपरिवार सर्वेक्षण, २०७५

परिच्छेद ५: सामाजिक अवस्था

यस परिच्छेदमा शिक्षा, स्वास्थ्य, कला, संस्कृति, लक्षित वर्ग, लैंगिकता, खानेपानी, सरसफाई जस्ता सामाजिक विषयहरूमा देहाय बमोजिमका शिर्षकहरूमा प्रस्तुत गरिएको छ।

नक्शा ५.१ सेवा केन्द्र र वस्तिहरूको वितरण

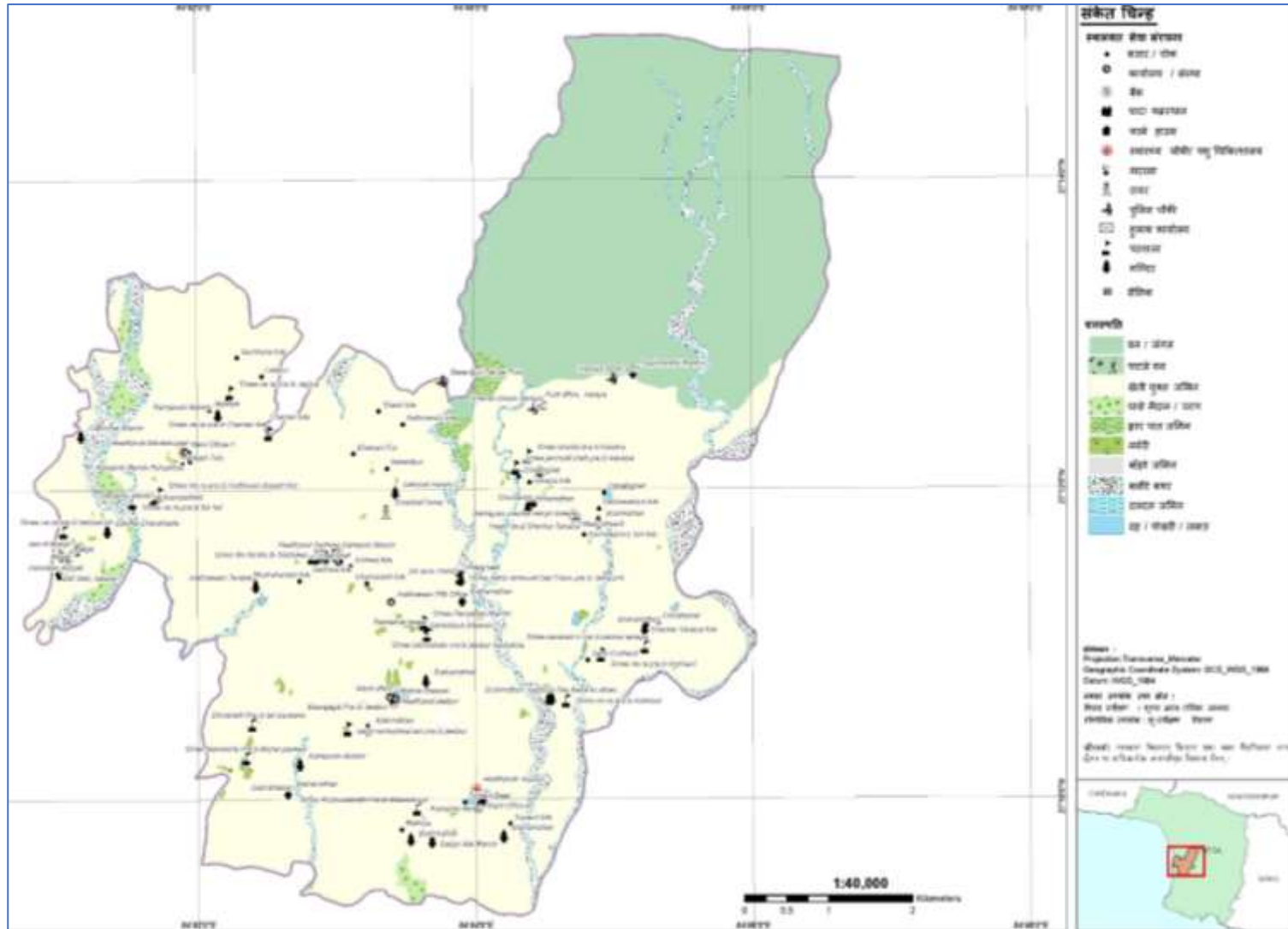

५.१ शैक्षिक तथा मानव संसाधन विकास

यस शिर्षक अन्तरगत शैक्षिक स्थितिको बारेका उल्लेख गरिएको छ ।

५.१.१ हालको साक्षरताको अवस्था

गाउँपालिका क्षेत्रको साक्षरताको स्थिति हेर्दा पुरुष साक्षरता ९५.४५ प्रतिशत र महिला साक्षरता ९३.९० प्रतिशत रहेको छ । साथै पुरुष र महिला निरक्षरताको स्थिति क्रमशः ४.५४ प्रतिशत र ६.१० प्रतिशत रहेको छ । लैंगिकताका आधारमा यस सम्बन्धी वडागत विवरण देहायको तालिकामा प्रस्तुत गरिएको छ ।

तालिका ३१: हालको साक्षरताको अवस्था

वडा नं.	साक्षरताको स्थिति (प्रतिशतमा)		निरक्षरताको स्थिति (प्रतिशतमा)	
	पुरुष	महिला	पुरुष	महिला
१	९५।३४	९३।३४	४।६६	६।६६
२	९९।३०	९९।१७	०।७०	०।८३
३	९४।४१	९२।६१	५।५९	७।३९
४	९४।८५	९३।२१	५।१५	६।७९
५	९४।४०	९२।५५	५।६०	७।४५
जम्मा	९५।४६	९३।९०	४।५४	६।१०

स्रोत: घरपरिवार सर्वेक्षण, २०७५

५.१.२ शैक्षिकस्तर अनुसार जनसंख्या विवरण

गाउँपालिका भित्रको शिक्षाको स्तर हेर्दा आधारभूत तहको शैक्षिक उपलब्धी हासिल गरेकाहरूको संख्या २१९० रहेको छ भने स्नातकोत्तर गर्नेहरूको संख्या १३७ जना रहेको छ । यस सम्बन्धी वडागत विवरण देहाय बमोजिम रहेको छ ।

तालिका ३२: शैक्षिकस्तर अनुसार जनसंख्या विवरण

वडा नं.	शैक्षिकस्तर अनुसार जनसंख्या							
	पूर्व प्राथमिक	आधारभूत	माध्यमिक	स्नातक	स्नातकोत्तर	साधारण लेखपढ	निरक्षर	कम उमेर
१	१७७३	४६२	३१६	७१	२९	१४८३	१८७७	३८३
२	२३७९	१६२	२४१	१	३	१७	१०४	१२५
३	१२३३	५८३	४१८	१५७	७८	५१६	१४०४	२८७
४	५०९	२६८	२९१	३९	८	५१४	७७७	१३९
५	८५८	७१५	१८६	४४	१९	५८२	१७८७	१८५
जम्मा	६७५२	२१९०	१४५२	३१२	१३७	३११२	५९४९	१११९
प्रतिशत	२९.५०	९.५७	६.३४	१.३६	०.६०	१३.६०	२५.९९	४.८९

स्रोत: घरपरिवार सर्वेक्षण, २०७५

५.१.३ शैक्षिक संस्था सम्बन्धी विवरण

यस क्षेत्रमा रहेका विद्यालयहरूको तहगत संख्या देहाय बमोजिम रहेको छ ।

तालिका ३३: शैक्षिक संस्था सम्बन्धी विवरण

प्रकार	कक्षा १-८	कक्षा १-१२	जम्मा	कैफियत
आधारभूत	२०		२०	
माध्यमिक		२	२	
जम्मा	२०	२	२२	

स्रोत: संस्थागत सर्वेक्षण, २०७४

५.१.४ विद्यालयमा अध्ययन गरिरहेका तहगत छात्रछात्राको विवरण

गाउँपालिका क्षेत्र भित्र रहेका कुल २२ विद्यालय मध्ये २० वटा आधारभूत र २ वटा माध्यमिक विद्यालय रहेका छन् । यी विद्यालयहरूमा अध्ययन गर्ने तहगत विद्यार्थी हेर्दा पूर्व प्राथमिक तहमा ६२२, आधारभूत तहमा ३०२० र माध्यमिक तहमा ३९१ जना विद्यार्थीहरू रहेको पाइन्छ । विद्यालयतग तथा वडागत छात्रछात्राहरूको विवरण **अनुसूची-६** प्रस्तुत गरिएको छ भने तहगत रूपमा अध्ययन गर्ने छात्र छात्राहरूको विवरण देहाय बमोजिम रहेको छ ।

तालिका ३४: विद्यालयमा अध्ययन गरिरहेका तहगत छात्रछात्राको विवरण

विद्यालयको किसिम	पूर्व प्राथमिक			आधारभूत (१-८)			माध्यमिक (९-१२)			जम्मा		
	छात्रा	छात्र	जम्मा	छात्रा	छात्र	जम्मा	छात्रा	छात्र	जम्मा	छात्रा	छात्र	जम्मा
आधारभूत विद्यालय	३०७	२५४	५५१	१०६३	८३५	१८९८	०	०	०	११९३	९३३	२१२६
माध्यमिक विद्यालय	३६	३५	७१	६३१	४८५	१११६	४१९	१५४	३९१	९०४	७१४	१६१८
जम्मा	३४३	२८९	६२२	१६९४	१३२०	३०२०	४१९	१५४	३९१	२०९७	१६४७	३७४४

स्रोत: संस्थागत सर्वेक्षण, २०७४

५.१.५ विद्यालयको भौतिक अवस्था

गाउँपालिका क्षेत्रभित्र रहेका कुल २२ वटा विद्यालयहरूमा ५० पक्की भवन तथा ४ वटा कच्ची भवन रहेको देखिन्छ । यी विद्यालयहरूको विद्यालयगत भौतिक पूर्वाधार सम्बन्धी विवरण **अनुसूची-७** मा रहेको छ भने तहगत अन्य जानकारी देहायको तालिकामा उल्लेख गरिएको छ ।

तालिका ३५: विद्यालयको भौतिक अवस्था

विद्यालयको किसिम	भवन संख्या		कोठा संख्या	
	पक्की	कच्ची	पक्की	कच्ची
आधारभूत विद्यालय	४२	४	८५	४
माध्यमिक विद्यालय	८	०	२२	०
जम्मा	५०	४	१०७	४

स्रोत: संस्थागत सर्वेक्षण, २०७४

५.१.६ शिक्षक विवरण

गाउँपालिका क्षेत्र भित्र रहेका विद्यालयहरूमा कुल ९३ स्वीकृत शिक्षक दरबन्दी रहेकोमा ६१ शिक्षक र ४२ शिक्षिका कार्यरत रहेका छन् । आधारभूत र माध्यमिक तहमा विद्यालयगत रहेका यस्ता शिक्षकहरूको स्वीकृत दरबन्दी, कार्यरत शिक्षक, महिला शिक्षक तथा विषयगत शिक्षक सम्बन्धी विवरण **अनुसूची-८** मा रहेको छ भने तहगत रूपमा देहायको तालिकामा उल्लेख गरिएको छ ।

तालिका ३६: शिक्षक विवरण

विद्यालयको किसिम	स्वीकृत दरबन्दी संख्या	कार्यरत शिक्षक संख्या		महिला शिक्षक संख्या		विषयगत शिक्षक संख्या		
		शिक्षक	शिक्षिका	आधारभूत	माध्यमिक	गणित	विज्ञान	अंग्रेजी
आधारभूत विद्यालय	६४	३९	३२	१९	०	६	५	४
माध्यमिक विद्यालय	२९	२२	१०	६	१	४	३	४
जम्मा	९३	६१	४२	२५	१	१०	८	८

स्रोत: संस्थागत सर्वेक्षण, २०७४

५.१.७ भर्ना दर, निरन्तरता दर, सिकाई उपलब्धी दर

गाउँपालिका भित्र रहेका २० आधारभूत तथा २ माध्यमिक तहका विद्यालयहरूको तहगत खुद भर्ना दर, निरन्तरता दर, सिकाई उपलब्धी दर र उत्तिर्ण दर औषत रूपमा देहाय बमोजिम रहेको छ, भने वडागत विद्यालयगत विवरण **अनुसूची-९** मा प्रस्तुत गरिएको छ ।

तालिका ३७: भर्ना दर, निरन्तरता दर, सिकाई उपलब्धी दर

विद्यालयको किसिम	खुद भर्ना दर			निरन्तरता दर			सिकाई उपलब्धी दर			उत्तिर्ण दर		
	पूर्व प्राथमिक	आधारभूत	माध्यमिक	पूर्व प्राथमिक	आधारभूत	माध्यमिक	कक्षा ८	कक्षा १०	कक्षा १२	कक्षा ८	कक्षा १०	कक्षा १२
आधारभूत विद्यालय	६९.१९	७५.६६	९७	५६.२५	७१.९२	८०.००	७८.२०	४१	०.००	१००	०	०
माध्यमिक विद्यालय	१००	९८	९७	१००	९२	८०	९८	४१	०	०	०	०
औषत	८४.५९	८६.८३	९७	७८.१२	८१.९६	८०	८८.१०	४१	०	१००	०	०

स्रोत: संस्थागत सर्वेक्षण, २०७४

५.१.९ आधारभूत शिक्षा पुरा गर्ने विद्यार्थी

गत शैक्षिक वर्ष विद्यालयहरूमा आधारभूत शिक्षा पुरा गर्ने विद्यार्थीहरूको जम्मा संख्या ३३९८ जना रहेको देखिन्छ । विद्यालयगत विवरण **अनुसूची-१०** मा रहेको छ, भने यस तहगत विवरण देहाय बमोजिम प्रस्तुत गरिएको छ ।

तालिका ३८: आधारभूत शिक्षा पुरा गर्ने विद्यार्थी

विद्यालयको किसिम	जम्मा विद्यार्थी		आधारभूत शिक्षा पुरा गर्ने विद्यार्थी	
	छात्र	छात्रा	छात्र	छात्रा
आधारभूत विद्यालय	८१३	९६७	५०९	४६२
माध्यमिक विद्यालय	७१४	९०४	३४१	४५१
जम्मा	१५२७	१८७१	८५०	९१३

स्रोत: संस्थागत सर्वेक्षण, २०७४

५.१.१० छात्रवृत्ति तथा दिवा खाजा पाउने विद्यार्थी विवरण

यस क्षेत्र भित्र रहेका विद्यालयहरूमा छात्रवृत्ति सुविधा र दिवा खाजा पाउने विद्यार्थीहरूको स्थिति हेर्दा क्रमशः १९७८ र ४३६ जना रहेको देखिन्छ । यस सम्बन्धी विद्यालयगत विवरण **अनुसूची-११** मा प्रस्तुत गरिएको छ ।

तालिका ३९: छात्रवृत्ति तथा दिवा खाजा पाउने विद्यार्थी विवरण

विद्यालयको किसिम	छात्रवृत्ति वा अन्य सुविधा पाउने विद्यार्थी		दिवा खाजा खान पाउने विद्यार्थी	
	छात्र	छात्रा	छात्र	छात्रा
आधारभूत विद्यालय	२१४	७२१	२१२	२२४
माध्यमिक विद्यालय	१५०	८९३	०	०
जम्मा	३६४	१६१४	२१२	२२४

स्रोत: संस्थागत सर्वेक्षण, २०७४

५.१.११ छात्रवृत्ति तथा लक्षित सुविधाको विवरण

विद्यालयहरूले उपलब्ध गराउने छात्रवृत्तिको अवस्था हेर्दा दलित, अपाङ्ग, विपन्न र जेहेन्दार छात्रवृत्ति प्राप्त गर्ने विद्यार्थी संख्या ६३७ जना रहेको छ। यस सम्बन्धी विद्यालयगत विवरण अनुसूची-१४ मा प्रस्तुत गरिएको छ, भने तहगत छात्रछात्राहरूको विवरण देहाय बमोजिम रहेको छ।

तालिका ४०: छात्रवृत्ति तथा लक्षित सुविधाको विवरण

विद्यालयको किसिम	छात्रवृत्तिको किसिम अनुसार										
	दलित		अपाङ्ग		छात्रा	विपन्न		जेहेन्दार		अन्य सुविधा	
	छात्र	छात्रा	छात्र	छात्रा		छात्र	छात्रा	छात्र	छात्रा	छात्र	छात्रा
आधारभूत विद्यालय	३६१	३७४	६	०	९४	७७	६५	३९	४४	२	३८
माध्यमिक विद्यालय	१५२	१२४	१	०	४२७	०	०	०	०	२३८	३५९
जम्मा	५१३	४९८	७	०	५२१	७७	६५	३९	४४	२४०	३९७

स्रोत: संस्थागत सर्वेक्षण, २०७४

५.१.१४ आधारभूत विद्यालयमा पहुँचको अवस्था

आधारभूत विद्यालयसम्मको पहुँचको अवस्थालाई हेर्दा यस्ता विद्यालयसम्म पुग्न लाग्ने समयलाई आधार मान्दा १५ मिनेट समय लाग्ने घरपरिवार संख्या ३८२२ रहेको छ भने ३० मिनेट समय लाग्ने घरपरिवार १०६९ रहेको देखिन्छ। यस सम्बन्धी वडागत विवरण देहाय बमोजिमको तालिकामा प्रस्तुत गरिएको छ।

तालिका ४१: आधारभूत विद्यालयमा पहुँचको अवस्था

वडा नम्बर	विद्यालय सम्म आइपुग्न लाग्ने समय अनुसार घरपरिवार संख्या			
	१५ मिनेट	३० मिनेट	१ घण्टा	१ घण्टा भन्दा बढी
१	८३५	१९८	०	०
२	६९८	२०८	०	०
३	८३४	१८७	०	०
४	६९९	२८९	०	०
५	७५६	१८७	०	०
जम्मा	३८२२	१०६९	०	०

स्रोत: समूह छलफल तथा जानकारी व्यक्ति अन्तर्वार्ता, २०७४

५.२ स्वास्थ्य तथा पोषण

यस शिर्षकमा गाउँपालिकाको स्वास्थ्य अवस्था र विवरणको बारेमा प्रस्तुत गरिएको छ।

५.२.१ स्वास्थ्य संस्थाको विवरण

गाउँपालिका क्षेत्र भित्र रहेका कूल ५ स्वास्थ्य चौकी रहेका छन्। यस्ता संस्थाहरूमा कूल २७ स्वास्थ्यकर्मीको स्विकृत दरबन्दी रहेकोमा २७ जना कार्यरत रहेको देखिन्छ। स्वास्थ्य संस्थामा कार्यरत जनशक्ति र सेवा सम्बन्धी विवरण देहाय बमोजिम रहेको छ।

तालिका ४२: स्वास्थ्य संस्थाको विवरण

स्वास्थ्य संस्थाको नाम र ठेगाना	वडा नम्बर	स्वास्थ्यकर्मी			शैया संख्या	उपलब्ध सेवा तथा सुविधा					
		स्विकृत दरबन्दी	कार्यरत	शैया संख्या		प्रसूती सेवा	ल्याव	क्लिनिक	एक्सरे	परिवार नियोजन	खोप सेवा
स्वास्थ्य चौकी, महादेवपट्टी	१	६	६	०	छ	छैन	छैन	छैन	छ	छ	छ
स्वास्थ्य चौकी, सेढवा	२	६	६	०	छ	छ	छ	छ	छ	छ	छैन

स्वास्थ्य संस्थाको नाम र ठेगाना	वडा नम्बर	स्वास्थ्यकर्मी		शैया संख्या	उपलब्ध सेवा तथा सुविधा						
		स्विकृत दरबन्दी	कार्यरत		प्रसूती सेवा	ल्याव	क्लिनिक	एक्सरे	परिवार नियोजन	खोप सेवा	एससिटि
स्वास्थ्य चौकि, जीतपुर	३	५	४	०	छ	छैन	छैन	छैन	छ	छ	छ
स्वास्थ्य चौकि, सुपौली	४	६	६	०	छ	छैन	छैन	छैन	छ	छ	छ
स्वास्थ्य चौकि, शकरसरैया	५	६	५	०	छ	छैन	छैन	छैन	छ	छ	छ
जम्मा		२७	२७	०	०	छैन	छैन	छैन	छ	छ	

स्रोत: संस्थागत सर्वेक्षण, २०७५

५.२.२ स्वास्थ्य संस्थामा उपलब्ध स्वास्थ्य सेवा विवरण

गाउँपालिका क्षेत्रमा रहेका स्वास्थ्य संस्थाहरूमा उपलब्ध हुने स्वास्थ्य सेवाहरूको अवस्था हेर्दा सुरक्षित मातृत्व र पोषण सेवा सबै स्वास्थ्य संस्थाहरूमा उपलब्ध रहेको देखिन्छ। यस सम्बन्धी संस्थागत सेवा विवरण देहाय बमोजिम रहेको छ।

तालिका ४३: स्वास्थ्य संस्थामा उपलब्ध स्वास्थ्य सेवा विवरण

स्वास्थ्य संस्थाको नाम र ठेगाना	वडा नं.	अन्य स्वास्थ्य सेवा उपलब्ध							
		सुरक्षित मातृत्व	पोषण सेवा	रक्त संचार	फार्मसी	आँखा उपचार सोवा	स्वास्थ्य शिक्षण सेवा	परामर्श सेवा	अन्य
स्वास्थ्य चौकि, महादेवपट्टी	१	छ	छ	छैन	छैन	छैन	छैन	छ	छैन
स्वास्थ्य चौकि, सेढवा	२	छ	छ	छैन	छैन	छैन	छैन	छ	छैन
स्वास्थ्य चौकि, जीतपुर	३	छ	छ	छैन	छैन	छैन	छैन	छ	छैन
स्वास्थ्य चौकि, सुपौली	४	छ	छ	छैन	छैन	छैन	छैन	छ	छैन
स्वास्थ्य चौकि, शकरसरैया	५	छ	छ	छैन	छैन	छैन	छैन	छ	छैन

स्रोत: संस्थागत सर्वेक्षण, २०७५

५.२.३ स्वास्थ्य संस्थामा उपलब्ध तथा कार्यरत चिकित्सक, स्वास्थ्यकर्मी र अन्य जनशक्ति विवरण

स्वास्थ्य संस्थाहरूमा कार्यरत स्वास्थ्यकर्मी र अन्य जनशक्ति गरि जम्मा २७ जना रहेका छन्। स्वास्थ्य संस्थामा कार्यरत जनशक्ति र सेवा सम्बन्धी विवरण देहाय बमोजिम रहेको छ।

तालिका ४४: स्वास्थ्य संस्थामा उपलब्ध तथा कार्यरत चिकित्सक, स्वास्थ्यकर्मी र अन्य जनशक्ति विवरण

स्वास्थ्य संस्थाको नाम र ठेगाना	वडा नम्बर	कार्यरत स्वास्थ्यकर्मीको संख्या							
		विशेषज्ञ चिकित्सक	सामान्य चिकित्सक	हे.अ.	नर्स	अहेव	अनमी	ल्याव टेक्निसियन	अन्य
स्वास्थ्य चौकि, महादेवपट्टी	१	०	०	१	०	३	२	०	०
स्वास्थ्य चौकि, सेढवा	२	०	०	१	०	३	२	०	०
स्वास्थ्य चौकि, जीतपुर	३	०	०	१	०	२	१	०	०
स्वास्थ्य चौकि, सुपौली	४	०	०	१	०	२	२	०	१
स्वास्थ्य चौकि, शकरसरैया	५	०	०	२	०	२	२	०	०
जम्मा		०	०	६	०	१२	९	०	१

स्रोत: संस्थागत सर्वेक्षण, २०७५

५.२.४ प्राथमिक स्वास्थ्य सेवामा पहुँचको अवस्था

प्रमुख वस्तीहरूबाट स्वास्थ्य संस्थामा पहुँचको अवस्थालाई हेर्दा यी स्वास्थ्य संस्थामा आईपुग्न लाग्ने समयका आधारमा आधा घण्टा भन्दा बढि समय लाग्ने २१२५ घरपरिवार र १५ मिनेट समयमै आईपुग्न सक्ने घरपरिवार २३८५ घरपरिवार रहेको देखिन्छ। वडा नं. १ का सबै घरपरिवार १ घण्टा र सो भन्दा बढी समयको दुरीमा रहेको स्वास्थ्य संस्थाबाट स्वास्थ्य सेवा लिने गरेका छन्। यस सम्बन्धी वडागत विवरण देहायको तालिकामा प्रस्तुत गरिएको छ।

तालिका ४५: प्राथमिक स्वास्थ्य सेवामा पहुँचको अवस्था

वडा नम्बर	नजिक स्वास्थ्य चौकी सम्म आईपुग्न लाग्ने समय अनुसार घरपरिवार संख्या			
	१५ मिनेट	३० मिनेट	१ घण्टा	१ घण्टा भन्दा बढी
१	३५४	७५५		
२	५९१	२३५		
३	६२४	३२६		
४	४६५	२५५		
५	३५०	५५४		
जम्मा	२३८५	२१२५		

स्रोत: समूह छलफल तथा जानकार व्यक्ति अन्तर्वार्ता, २०७५

५.२.५ मृत्यु हुने कारण सम्बन्धी विवरण

गत वर्ष मृत्यु हुनेहरूको संख्या १२ महिला र ३१ पुरुष रहेको छ। यी मध्ये सबैभन्दा बढी १८ जनाको मृत्यु नसर्ने रोगका कारण भएको देखिन्छ। विभिन्न रोगका कारण मृत्युहुनेहरूको विवरण देहाय बमोजिम रहेको छ।

तालिका ४६: मृत्यु हुने कारण सम्बन्धी विवरण

वडा नम्बर	महामारी/सर्ने रोग		नसर्ने रोग		टिबी, जण्डिस, आदी/सर्ने रोग		दुर्घटना		एचआईभी/एड्स		जम्मा	
	पुरुष	महिला	पुरुष	महिला	पुरुष	महिला	पुरुष	महिला	पुरुष	महिला	पुरुष	महिला
१	१	०	३	०	१	०	०	०	०	०	५	०
२	१	०	०	०	०	०	१	०	०	०	२	०
३	७	५	३	६	२	०	१	०	०	०	१३	११
४	०	०	१	०	२	०	०	०	०	०	३	०
५	१	१	५	०	०	०	२	०	०	०	८	१
जम्मा	१०	६	१२	६	५	०	४	०	०	०	३१	१२

स्रोत: घरपरिवार सर्वेक्षण, २०७५

५.२.६ खोप तथा पोषण सम्बन्धी विवरण

गाउँपालिका क्षेत्र भित्र रहेका पाँच वर्ष मुनिका बालबालिका संख्या ६१२ (वडा नं. ५ बाट मात्र) जना रहेको पाइन्छ। यहाँका स्वास्थ्य केन्द्रबाट खोप लिने बालबालिका संख्या २४४३ जना रहेको देखिन्छ। यस सम्बन्धी वडागत विवरण देहायको तालिकामा प्रस्तुत गरिएको छ।

तालिका ४७: खोप तथा पोषण सम्बन्धी विवरण

वडा नम्बर	बालबालिका संख्या			खोप लिने बालबालिका संख्या					५ वर्ष मुनीका बालबालिका		
	१ वर्ष मुनीका	२ वर्ष मुनीका	५ वर्ष मुनीका	विसिजि	पेण्टाभ्या लेण्ट	पोलियो तेश्रो	दादुरा/रुबेला	जापानिज इन्सफलाइटिस (जे.ई.)	नियमित जुकाको औषधी आएका	बृद्धी अनुगमन गरिएका	बृद्धी अनुगमन गरिएका मध्ये कुषोषित
१				१३२	१८०	१८०	१५३	१०५			
२				९०	१०६	१०६	५८	४४			
३				७५	७६	७६	७५	५२			
४				७८	७८	७८	७७	७३			
५	९२	१८०	३४०	९०	९०	१०४	७६	१२६	०	५	९२
जम्मा	९२	१८०	३४०	४६५	५३०	५४४	४३९	४६५	०	५	९२

स्रोत: संस्थागत सर्वेक्षण, २०७४

५.२.७ सुरक्षित मातृत्व सम्बन्धी विवरण

सुरक्षित मातृत्वको लागि आवश्यक खोप सेवा, गर्भावस्थाको जाँच र सुरक्षित प्रसुति जस्ता सूचकलाई आधार मान्दा यस गाउँपालिका अन्तरगत रहेका स्वास्थ्य संस्थाहरूमा गत वर्ष ६७३ जनाले प्रसुती सेवा लिएको र ५४ जनाले स्वास्थ्य कर्मीको अनुपस्थितिमा घरमा नै सुत्केरी भएको देखिन्छ। यस सम्बन्धी विवरण देहाय बमोजिम रहेको छ।

तालिका ४८: सुरक्षित मातृत्व सम्बन्धी विवरण

वडा नम्बर	गत वर्षको गर्भवती/प्रसुती भएका महिला संख्या	टि.टि. खोप लिने गर्भवती		गर्भावस्थाको ४ पटक जाँच गराउने गर्भवती संख्या
		टी.टी. १ (पहिलो जाँचमा)	टी.टी. २ (पहिलो खोप लिएको एक महिना पछि)	
१	१९१			३३
२	१८६			१२३
३	१४८			६९
४	९४			५६
५	५४	२७	२७	३१
जम्मा	६७३	२७	२७	३१२

स्रोत: संस्थागत सर्वेक्षण, २०७४

५.२.८ परिवार नियोजनको अवस्था

१५ देखि ४८ वर्ष उमेर समूहको ५९६६ जना मध्ये २४१२ जना महिलाले परिवारनियोजनको अस्थायी साधन प्रयोग गरेको पाईयो।

तालिका ४९: परिवार नियोजनको अवस्था

वडा नम्बर	१५-४८ वर्षका महिलाको संख्या	परिवार नियोजनको साधन प्रयोग गर्ने			
		महिला		पुरुष	
		स्थायी	अस्थायी	स्थायी	अस्थायी
१	१७५८	०	४१३		
२	८००	०	३७८		
३	१३६५	०	६६२		
४	८६६	०	३६०		
५	११७७	०	५९९	०	५७
जम्मा	५९६६	०	२४१२	०	५७

स्रोत: संस्थागत सर्वेक्षण, २०७४

५.२.९ खोपका आधारमा बिगत एक वर्षमा बालबालिका

खोपका आधारमा बिगत एक वर्षमा १ वर्षका बालबालिकाको अवस्था हेर्दा विसीजी खोप लगाउने ४६५, पोलियोको खोप लगाउने ५४४, दादुराको खोप लगाउने ४३९ र डिपिटीको खोप लगाउने ५३० जना एक वर्षका बालबालिका रहेका छन्। साथै खोप लगाउन छुटेका वा नलगाएको बालबालिकाको संख्या शून्य रहेको देखिन्छ। यस सम्बन्धी वडागत विवरण देहाय बमोजिम रहेको छ।

तालिका ५०: खोपका आधारमा बिगत एक वर्षका बालबालिका

वडा नं.	खोप अनुसार बिगत वर्षमा १ वर्षका बालबालिका संख्या			
	वि सि जि	पोलियो	दादुरा	पेण्टाभाइलेण्ट वा डिपिटी
१	१३२	१८०	१५३	१८०
२	९०	१०६	५८	१०६
३	७५	७६	७५	७६
४	७८	७८	७७	७८
५	९०	१०४	७६	९०
जम्मा	४६५	५४४	४३९	५३०

स्रोत: घरपरिवार सर्वेक्षण, २०७५

५.२.१३ गाउँपालिका भित्र देखा परेका प्रमुख रोगहरु र तिनको उपचार सम्बन्धी विवरण

गाउँपालिका भित्र देखा पर्ने प्रमुख रोगहरु र तिनको उपचारको अवस्था हेर्दा सबै भन्दा बढि अन्य खालका विरामीका साथै स्वाशप्रश्वास सम्बन्धी दमका विरामी स्वास्थ्य चौकीमा आउने गरेको देखिन्छ। रोगबाट प्रभावित, उपचार हुने, फलोअप गरिएका र रेफर गरिएकाको संख्या देहाय बमोजिम रहेको छ।

तालिका ५१: गाउँपालिका भित्र देखा परेका प्रमुख रोगहरु र तिनको उपचार सम्बन्धी विवरण

क्र.सं.	रोगको नाम	रोगी/विरामी संख्या	उपचार भएको संख्या
१	निमोनिया	३०५४	२८८३
२	भाडा पखाला	२७६४	१८९७
जम्मा			

स्रोत: संस्थागत सर्वेक्षण, २०७४

५.२.१४ परिवारका सदस्यहरुको स्वास्थ्य अवस्था

स्वास्थ्यको अवस्थालाई हेर्दा गाउँपालिका भित्रको कूल जनसंख्या मध्ये ७१ दीर्घरोगी, ३५२ सामान्य रोगी र २१९६१ जना स्वस्थ रहेका छन्। यस सम्बन्धी वडागत विवरण देहाय बमोजिम रहेको छ।

तालिका ५२: परिवारका सदस्यहरुको स्वास्थ्य अवस्था

वडा नम्बर	स्वास्थ्य अवस्था अनुसार जनसंख्या			
	स्वस्थ	सामान्य रोगी	दीर्घ रोगी	जम्मा
१	६८३९	१५२	२८	७०१९
२	३३५२	२	०	३३५४
३	४६२७	४१	१४	४६८२
४	२४०२	९८	२४	२५२४
५	४७४१	५९	५	४८०५
जम्मा	२१९६१	३५२	७१	२२३८४

स्रोत: घरपरिवार सर्वेक्षण, २०७५

५.२.१५ जीवन विमा सम्बन्धी विवरण

यस क्षेत्र भित्रमा विमा गर्ने घरपरिवारको संख्या ३ रहेको छन् । जसमध्ये जीवन विमा गर्ने ३ घरपरिवार रहेको देखिन्छ । यस सम्बन्धी वडागत विवरण देहाय बमोजिम प्रस्तुत गरिएको छ ।

तालिका ५३: जीवन विमा सम्बन्धी विवरण

वडा नं.	बिमा सम्बन्धी पारिवारिक विवरण				
	जीवन बिमा	स्वास्थ्य बिमा	अन्य बिमा	बिमा नगरेका	जम्मा
१	०	०	०	१७४	१७४
२	०	०	०	१	१
३	०	०	०	०	०
४	३	०	०	४	७
५	०	०	०	१	१
जम्मा	३	०	०	१८०	१८३

स्रोत: घरपरिवार सर्वेक्षण, २०७५

५.३ खानेपानी तथा सरसफाई

५.३.१ शौचालय प्रयोगको अवस्था

शौचालयको प्रयोगको अवस्थालाई हेर्दा ४८३ अर्थात् १०.९३ प्रतिशत घरपरिवारमा फल्स भएको शौचालय, ३२४१ (७३.३१ प्रतिशत) घरपरिवारमा सामान्य खालको शौचालय र ६८१ घरपरिवारमा शौचालय नभएको अवस्था देखिन्छ । यस सम्बन्धी वडागत विवरण देहाय बमोजिम रहेको छ ।

तालिका ५४: शौचालय प्रयोगको अवस्था

वडा नं.	शौचालयको अवस्था अनुसार घरपरिवार संख्या			जम्मा
	फल्स भएको	सामान्य	नभएको	
१	५९	१०६४	४११	१५४२
२	०	६५५	७	६६२
३	३८४	३५८	५२	७९८
४	५	३८५	१२८	५२०
५	३५	७७९	८३	८९९
जम्मा	४८३	३२४१	६८१	४४२१
प्रतिशत	१०।९३	७३।३१	१५।४०	१००

स्रोत: घरपरिवार सर्वेक्षण, २०७५

५.३.२ सार्वजनिक जग्गाको विवरण

गाउँपालिकाका सबै वडाहरूमा सार्वजनिक जग्गा रहेको देखिन्छ । यस्ता जग्गाहरू रहेको स्थान, जग्गाको क्षेत्रफल, हालको उपयोग तथा जग्गाको स्वामित्व सम्बन्धी विवरण देहाय बमोजिम प्रस्तुत गरिएको छ ।

तालिका ५५: सार्वजनिक जग्गाको विवरण

वडा नम्बर	सार्वजनिक जग्गा रहेको स्थान	जग्गाको क्षेत्रफल (रोपनी)	हालको उपयोग	जग्गाको स्वामित्व को सँग छ
१	छैन	छैन	छैन	छैन
२	बैरिया (साविक वडा न. ३)	८४ बिगाहा	पती	
३	छैन	छैन	छैन	छैन

वडा नम्बर	सार्वजनिक जग्गा रहेको स्थान	जग्गाको क्षेत्रफल (रोपनी)	हालको उपयोग	जग्गाको स्वामित्व को सँग छ
४	सढी	१५० बिगाहा	नदी बगर	
४	कोढौली	१६ बिगाहा	पती	
५	छैन	छैन	छैन	छैन

स्रोत: समूह छलफल तथा जानकारी व्यक्ति अन्तरवार्ता, २०७४

५.४ महिला, बालबालिका तथा सामाजिक समावेशिकरण

यस शिर्षकमा महिला, बालबालिका तथा सामाजिक समावेशिकरणसँग सम्बन्धीत बालबालिकाहरुको अवस्था, बाल क्लब तथा सामाजिक सुरक्षा वृत्तिको अवस्थाका बारेमा प्रस्तुत गरिएको छ ।

५.४.१ बालक्लब तथा संजालको विवरण

गाउँपालिका भित्र कूल ५ वटा बालक्लब रहेका छन् । यस्ता बालक्लबहरुमा जम्मा १३० बालबालिकाहरु सदस्यका रूपमा आवद्ध रहेका छन् । वडाहरुमा रहेका बालक्लबहरु रहेको स्थान, मुख्य क्रियाकलाप र सदस्य सम्बन्धी विवरण देहायको तालिकामा प्रस्तुत गरिएको छ ।

तालिका ५६: बालक्लब तथा संजालको विवरण

बाल क्लबको नाम	वडा नम्बर	मुख्य कृयाकलाव	सदस्य संख्या संख्या	
			बालक	बालिका
महादेवपटी			१४	१६
सेढवा			१२	८
जीतपुर			१८	७
सुपौली			१५	१०
शंकरसरैया			२७	३
जम्मा			८६	४४

स्रोत: समूह छलफल तथा जानकारी व्यक्ति अन्तरवार्ता, २०७४

५.४.३ सामाजिक सुरक्षा वृत्तिको अवस्था

गाउँपालिका भित्र रहेका सामाजिक सुरक्षा भत्ता प्राप्त गर्ने जेष्ठ नागरिक, एकल महिला, पूर्ण अपांग, आसिक अपांग, बाल सुरक्षा अनुदान र दलित वर्ग अनुदान प्राप्त गर्नेहरुको वडागत विवरण देहाय बमोजिम रहेको छ ।

तालिका ५७: सामाजिक सुरक्षा वृत्तिको अवस्था

रकम हजारमा

वडा नं.	जेष्ठ नागरिक			एकल महिला		पूर्ण अपाङ्ग			आसिक अपाङ्ग			बाल सुरक्षा अनुदान			दलित वर्ग		
	म	पु	रकम	म	रकम	म	पु	रकम	म	पु	रकम	म	पु	रकम	म	पु	रकम
१	८७	७४		१०५		०	०		४	५		१००	९९		२३	१९	
२	२०	४८	१६३२	९१	१४०४	२	०	४८	५	२	५०.४	७५	६८	३२६	८	१५	३८४
३	४९	७४	२९५२	११९	१७७६	०	२	४८	१	४	३६	७८	८४	४०३	१७	३१	७३२
४	३०	३६	१५६४	६६	७५२	२	२	९६	१	०	०.७२	६६	५६	५६५	२२	३३	६६०
५	४१	४८	२१३६	८५	१०२०	०	१	२४	०	३	२१.६	७९	७२	३४६	१८	२७	३२४
जम्मा	२२७	२८०	८२८४	४६६	४९५२	४	५	२१६	११	१४	१०८.७२	३९८	३७९	१६४०	८८	१२५	२१००

स्रोत: वडा कार्यालय, २०७४

६.२.३ विपदको किसिम अनुसार जोखिमको समय

विपद अनुसार जोखिमको समय पहिचान गर्दा जंगली जनावरबाट क्षती, आगलागी, बाढी डुवान, पहिरो, रोग माहामारी तथा सर्पदंसको जोखिम विशेषगरी गर्मी र वर्षायाम (चैत्र देखि असोज) मा रहेको देखिन्छ। यस सम्बन्धी विवरण देहाय अनुसार प्रस्तुत गरिएको छ।

तालिका ५९: विपदको किसिम अनुसार जोखिमको समय

वडा नम्बर	विपद अनुसार जोखिमको समय (महिना)							
	आगलागी	बाढी डुवान	पहिरो	शितलहर	रोग माहामारी	सर्पको टोकाइ	जंगली जनावरबाट क्षती	खडेरी
१	चैत्र, वैशाख, जेष्ठ	असार, साउन, भदौ	साउन, भदौ	पौष, माघ	फाल्गुन देखि जेष्ठ	वैशाख देखि कार्तिक	जेष्ठ, भदौ, असोज, कार्तिक	चैत्र देखि जेष्ठ
२	चैत्र, वैशाख, जेष्ठ	साउन	असार, साउन, भदौ	पौष, माघ	चैत्र, पुष	चैत्र, वैशाख, जेष्ठ, असार, साउन	साउन, भदौ	जेष्ठ, असार
३	चैत्र, वैशाख, माघ, फाल्गुन	असार, साउन, भदौ	असार, साउन, भदौ	पौष, माघ	असार, मंसिर, पौष, माघ	चैत्र देखि कार्तिक	जेष्ठ, असार, भदौ, असोज, कार्तिक	चैत्र, देखि जेष्ठ
४	चैत्र, वैशाख, जेष्ठ	असार, साउन, भदौ	असार, साउन, भदौ	पौष, माघ	चैत्र देखि असार	चैत्र देखि कार्तिक	वैशाख देखि असार, असोज, कार्तिक	चैत्र, वैशाख, जेष्ठ
५	चैत्र देखि जेष्ठ	असार, साउन, भदौ	असार, साउन, भदौ	पौष, माघ	चैत्र देखि असार	चैत्र देखि कार्तिक	जेष्ठ, असार, असोज, कार्तिक	चैत्र देखि जेष्ठ

श्रोत: समूह छलफल तथा जानकार व्यक्ति अन्तरवार्ता, २०७४

६.२.३ भवन मापदण्ड तथा भूकम्प प्रतिरोधी घरको विवरण

यस गाउँपालिका भित्र रहेका कूल ४४२१ घरपरिवार मध्ये मापदण्ड अनुसार बनेका घरमा बसोवार गर्ने घरपरिवार संख्या ३५५ रहेको छ भने ४०६६ घरपरिवार मापदण्ड अनुसार नबनेको घरमा बसोवास गर्दछन्। साथै ४४२१ घरपरिवार भूकम्प प्रतिरोधी घरमा बस्दछन् भने ३६४५ घरपरिवार भूकम्प प्रतिरोधी घरमा बसेका छैनन्। यस सम्बन्धी वडागत विवरण देहाय बमोजिम रहेको छ।

तालिका ६०: भवन मापदण्ड तथा भूकम्प प्रतिरोधी घरको विवरण

वडा नम्बर	भूकम्प प्रतिरोधी वा भवन मापदण्ड अनुसार बनेका घरमा बस्ने घरपरिवार संख्या					
	मापदण्ड अनुसार बनेको	मापदण्ड अनुसार नबनेको	जम्मा	भूकम्प प्रतिरोधी भएको	भूकम्प प्रतिरोधी नभएको	जम्मा
१	१३	१५२९	१५४२	३७९	११६३	१५४२
२	१	६६१	६६२	६	६५६	६६२
३	२११	५८७	७९८	२१५	५८३	७९८
४	३	५१७	५२०	१७	५०३	५२०
५	१२७	७७२	८९९	१५९	७४०	८९९
जम्मा	३५५	४०६६	४४२१	७७६	३६४५	४४२१

श्रोत: घरपरिवार सर्वेक्षण, २०७४

परिच्छेद ७: भौतिक विकासको अवस्था

यस परिच्छेदमा भौतिक पूर्वाधारको स्थिति र त्यसको उपयोगको अवस्थालाई प्रस्तुत गरिएको छ। जस अन्तरगत सडक, विद्युत, भवन, वस्ती, उर्जा, सूचना संचार र आवास र भवन जस्ता विषयहरु समावेस गरिएको छ।

नक्शा ७.१: सडक यातायात बितरण



श्रोत: स्थानीय श्रोत नक्शांकन सर्वेक्षण २०७५

७.१ यातायात पूर्वाधार

यस शिर्षकमा गाउँपालिका क्षेत्रभित्र रहेका सडक मार्ग/सञ्जालहरुको विद्यमान अवस्था, पैदल मार्ग, पुल पुलेसा, सवारी रुट तथा गाउँपालिका भित्र चल्ने सवारी साधनहरुका बारमा चित्रण गरिएको छ।

७.१.१ सडक मार्ग/सञ्जालको विद्यमान अवस्था

यस गाउँपालिका क्षेत्रमा कूल सडक सञ्जालको लम्बाई ५९ किलोमिटर रहेको छ जस मध्ये कच्ची २० कि.मि., ग्राभेल ३० कि.मि. र पक्की ८ किमि रहेको छ। यस सम्बन्धी वडागत विवरण देहाय बमोजिम रहेको छ।

तालिका ६१: सडक मार्ग/सञ्जालको विद्यमान अवस्था

Name	Description	Length (KM)
Gau baat mandir	Earthen	0.19
Hulaki road	Earthen	7.02
Tower Jaane baato	Earthen	0.88
Ward no 2 jodne baato	Earthen	1.63

Name	Description	Length (KM)
Jungle jaane baato	Earthen	1.26
Oriya Khola	Earthen	4.79
Gau ko Baato	Earthen	0.70
main road jodne baato	Earthen	0.58
Mahadevpati to baluwa	Earthen	1.80
Mahadevpati to baluwa	Earthen	1.30
Tari tola ko baato	Earthen	0.69
	Total Earthen	20.84
Lalitpur jaane baato	Gravel	0.56
Naukatola Jane baato	Gravel	0.75
Jeetpur to jirabhawani	Gravel	4.29
Mahadevpatti to jirabhawani temple	Gravel	3.07
Main road baat supauli jaane baato	Gravel	0.90
Supauli to shankarsaraiya jodne baato	Gravel	5.89
Shankasaraiya dekhi jangle jane baato	Gravel	0.57
Haraiya hudai jangle jaane baato	Gravel	2.50
Sahjaanpur hudai naukatola jaane baato	Gravel	1.72
Bhawanipur dekhi jeetpur	Gravel	1.89
Kodhauri sandhi hudai sankarsaraiya jane baato	Gravel	2.05
Sajanpur jodne baato	Gravel	0.91
Mukh baato jodne baato	Gravel	0.85
Highway	Gravel	1.15
Way to suwarnpur	Gravel	2.26
Hulaki road jodne baato	Gravel	0.71
Shanti tole Ko Baato	Gravel	0.60
	Total Gravel	30.67
Way to jirabhawani temple	Paved	7.02
Janta Road	Paved	1.13
	Total Paved	8.15
	Total	59.66

स्रोत: समूह छलफल तथा जानकार व्यक्ति अन्तरवार्ता, २०७४

७.१.२ पैदल मार्ग

यस गाउँपालिका क्षेत्र भित्रका विभिन्न वडा र वस्तीहरू पैदलमार्गले जोडिएको देखिन्छ। यहाँ रहेका सबै पैदल मार्गहरूको कुल योग ६६ किलोमिटर रहेको छ भने यी पैदल मार्गबाट करिब २२ हजार जनसंख्या लाभान्वित हुने गरेको पाइन्छ। पैदल मार्गहरूको विस्तृत वडागत विवरण देहाय अनुसार रहेको छ।

तालिका ६२: पैदल मार्ग

वडा नम्बर	पैदलमार्गको नाम	लम्बाई (कि.मि.)	जोडिने वस्तीहरू		लाभान्वित जनसंख्या	हाल वाटोको अवस्था
			देखि	सम्म		
१/२	जीराभवानी सडक	जीराभवानी	जगतिया	४	कच्ची	१/२
२/३	सेढवा मेन सडक	नवकाटोला	सेढवा बजार	२	कच्ची	२/३
३	परसवा सडक	परसवा	सुगीभार	३.५	कालो पत्रे	३
३	जीतपुर सडक	जीतपुर पीच	नवकाटोला स्कूल	२	कच्ची	३

वडा नम्बर	पैदलमार्गको नाम	लम्बाई (कि.मि.)	जोडिने वस्तीहरु		लाभान्वित जनसंख्या	हाल वाटोको अवस्था
			देखि	सम्म		
४	सुपौली सडक	सुपौली	सेढवा	२	कच्ची	४
५	सेढवा जाने सडक	शंकरसरैया, कोढौली, सहजानपुर	सेढवा	३.५	ग्राभेल	५
५	सेढवा जाने सडक	सखुवनीया,हरैया, सहजानपुर	सेढवा	४	ग्राभेल	५
जम्मा		६६.६०			२२०००	

स्रोत: समूह छलफल तथा जानकारी व्यक्ति अन्तरवार्ता, २०७४

७.२ विद्युत तथा बैकल्पिक उर्जा

यस शिर्षक अन्तरगत इन्धनको उपयोगका आधारमा घरपरिवार सम्बन्धी विवरणलाई समावेश गरिएको छ।

७.२.१ इन्धन उपयोग विवरण (खाना पकाउने इन्धनको आधारमा घरपरिवार)

घरपरिवार सर्वेक्षण २०७५ अनुसार गाउँपालिकामा सबैभन्दा बढि ९६.२२ प्रतिशत घरपरिवारले खाना पकाउने मुख्य इन्धनको रूपमा दाउरा उपयोग गर्ने गर्दछन्। यस बाहेका अन्य इन्धनको उपयोग हेर्दा १.८८ घरपरिवारमा एल पि ग्यास र १.९ घरपरिवारले इन्धनको अन्य स्रोत उपायोग गर्ने गरेका छन्। यस सम्बन्धी वडागत विवरण देहाय बमोजिम प्रस्तुत गरिएको छ।

तालिका ६३: इन्धन उपयोग विवरण

वडा नं.	खाना पकाउन प्रयोग हुने इन्धनको प्रमुख स्रोत				
	दाउरा	एल पी ग्याँस	गोबर ग्याँस	अन्य	जम्मा
१	१४७०	३५	०	३७	१५४२
२	६५०	१०	०	२	६६२
३	७५८	२४	०	१६	७९८
४	४९९	७	४	१४	५२०
५	८७७	७	०	१५	८९९
जम्मा	४२५४	८३	४	८४	४४२१
प्रतिशत	९६।२२	१।८८	०।०९	१।९	१००

स्रोत: घरपरिवार सर्वेक्षण, २०७५

७.२.३ बत्ती बाल्ने इन्धनको प्रयोगको आधारमा घरपरिवार

यस क्षेत्रमा बत्तीको लागि उपयोग गरिने इन्धनको रूपमा विजुली, मट्टितेल, बायो ग्याँस, सोलार, भूरो लगायतका रहेका छन्। जसमध्ये सबैभन्दा बढि ३६.६३ अर्थात ८२.८५ प्रतिशत घरपरिवारले विद्युत र १५.६१ प्रतिशत घरपरिवारले मट्टितेल उपयोग गर्ने गरेको देखिन्छ। यस सम्बन्धी अन्य विवरण देहाय बमोजिम प्रस्तुत गरिएको छ।

तालिका ६४: बत्ती बाल्ने इन्धनको प्रयोगको आधारमा घरपरिवार

वडा नं.	बत्तीको प्रमुख स्रोत अनुसार घरपरिवार संख्या				
	विद्युत	मट्टितेल	सोलार	अन्य	जम्मा
१	१४१८	११२	०	३	१५४२
२	६२७	३४	०	१	६६२
३	६९४	९५	०	३	७९८
४	२९०	१८९	०	३९	५२०
५	६३४	२६०	१	१	८९९
जम्मा	३६६३	६९०	१	४७	४४२१

वडा नं.	बत्तीको प्रमुख स्रोत अनुसार घरपरिवार संख्या				
	विद्युत	मट्टितेल	सोलार	अन्य	जम्मा
प्रतिशत	८२।८५	१५।६१	०।०२	१।०६	१००

स्रोत: घरपरिवार सर्वेक्षण, २०७५

७.३ सञ्चार तथा प्रविधि

यस शिर्षक अन्तरगत आधुनिक सुविधामा पहुँचका आधारमा घरपरिवार सम्बन्धी विवरणलाई समावेश गरिएको छ ।

७.३.१ आधुनिक सुविधामा पहुँच सम्बन्धी विवरण

यस गाउँपालिकामा उपलब्ध सेवा सुविधा हेर्दा २.४२ प्रतिशत घरपरिवारले रेडियो र ४३.५२ प्रतिशत घरपरिवारमा मोबाइल टेलिफोन जस्ता सुविधाको उपयोग गरेका छन् । यस सम्बन्धी विस्तृत विवरण देहाय बमोजिमको तालिकामा प्रस्तुत गरिएको छ ।

तालिका ६५: आधुनिक सुविधामा पहुँच सम्बन्धी विवरण

वडा नम्बर	रेडियो	टेलिभिजन	मोबाईल टेलिफोन	कम्प्युटर	मोटरसाइकल	कुनै नभएको
१	४४	७३५	१३२५	२२	४४४	१७४
२	०	५७	२२२	८	६३	४३२
३	१०७	३९१	७२३	२१	१९६	७३
४	४	८६	३०९	०	७३	२०२
५	१८	२८३	५३५	८	१८९	३११
जम्मा	१७३	१५५२	३११४	५९	९६५	११९२
प्रतिशत	२।४२	२१।६९	४३।५२	०।८२	१३।४९	१६।६६

स्रोत: घरपरिवार सर्वेक्षण, २०७५

७.४ आवास तथा भवन

यस शिर्षक अन्तरगत आवासिय घरको वनावटको किसिमका आधारमा घरपरिवार सम्बन्धी विवरणलाई समावेश गरिएको छ ।

७.४.१ घरको जगको आधारमा घरपरिवार

गाउँपालिका क्षेत्रमा रहेका घरहरू जगको आधारमा हेर्दा सबै भन्दा उच्च संख्यामा काठको खम्बा भएका घरमा बस्ने घरपरिवार ६४.७८ प्रतिशत रहेको छ भने काठको खम्बा प्रयोग भएका घरमा बस्ने घरपरिवार संख्या ६ रहेको छ । यस सम्बन्धी वडागत विवरण देहाय बमोजिम रहेको छ ।

तालिका ६६: घरको जगको आधारमा घरपरिवार

वडा नं.	घरको जगको आधारमा घरपरिवार						
	माटो वा ढुङ्गा	सिमेण्ट वा ढुङ्गा	फ्रेम स्ट्रक्चर	लोड वेयरिङ्ग	काठको सम्बा	अन्य	जम्मा
१	१३५	६८५	१	७५	६४१	५	१५४२
२	२	७	५	१२९	५१९	०	६६२
३	४	८२	४९	९९	५६३	१	७९८
४	२४	६७	३	२५	३९८	३	५२०
५	४६	९२	१४	२	७४३	२	८९९
जम्मा	२११	९३३	७२	३३०	२८६४	११	४४२१
प्रतिशत	४।७७	२१।१०	१।६३	७।४६	६४।७८	०।२५	१००

स्रोत: घरपरिवार सर्वेक्षण, २०७५

७.४.२ छानाको प्रकारका आधारमा घरपरिवार

गाउँपालिका क्षेत्रमा रहेका घरहरूलाई छानाको प्रकारका आधारमा हेर्दा सबैभन्दा उच्च संख्यामा टायलको छाना भरका घरहरूमा ५२.५० प्रतिशत घरपरिवार बस्ने गरेका छन्। सबैभन्दा न्यून संख्यामा जस्ता भएको छाना भएका घरमा बस्ने घरपरिवारसंख्या १.४७ रहेको छ। यस सम्बन्धी वडागत छानाको किसिम अनुसारको विवरण देहाय बमोजिम रहेको छ।

तालिका ६७: खानोको प्रकारका आधारमा घरपरिवार

वडा नं.	फुस वा खरको छाना भएको	जस्ता/च्यादरको छाना भएको	टायल/ढुङ्गाको छाना भएको	आरसिसि ढलान भएको	काठको छाना भएको	माटोको छानो भएको	अन्य
१	४७२	२३	७६५	२५१	२८	१	२
२	५७	६	१६४	१४७	१	२८७	०
३	६४	२३	४८४	१६४	१	६१	१
४	७२	२	३५४	७३	१०	३	६
५	२३६	११	५५४	७४	१३	९	२
जम्मा	९०१	६५	२३२१	७०९	५३	३६१	११
प्रतिशत	२०।३८	१।४७	५२।५०	१६।०४	१।२०	८।१७	०।२५

स्रोत: घरपरिवार सर्वेक्षण, २०७५

७.४.३ आवासीय स्वामित्वका आधारमा घरपरिवार

आवासीय स्वामित्वका आधारमा बसोबास गरिरहेको घरलाई हेर्दा ९२.४० प्रतिशत घरपरिवार आफ्नै घरमा बसेका छन्। त्यसै गरी भाडा तथा अन्य खालको आवास माथिको स्वामित्व भएका क्रमशः ०.७९ र ६.८१ प्रतिशत घरपरिवार रहेका छन्। यस सम्बन्धी वडागत विवरण देहाय बमोजिम रहेको छ।

तालिका ६८: आवासीय स्वामित्वका आधारमा घरपरिवार

वडा नं.	आवासीय स्वामित्वका आधारमा घरपरिवार विवरण			जम्मा
	आफ्नै	भाडा	अन्य	
१	१४५३	५	८४	१५४२
२	६६२	०	०	६६२
३	७६२	२	३४	७९८
४	४२०	५	९५	५२०
५	७८८	२३	८८	८९९
जम्मा	४०८५	३५	३०१	४४२१
प्रतिशत	९२।४०	०।७९	६।८१	१००

स्रोत: घरपरिवार सर्वेक्षण, २०७५

७.४.४ घर संख्याका आधारमा घरपरिवार

यस गाउँपालिका अन्तरगत रहेका कुल ४३६६ घरपरिवारलाई घर संख्याका आधारमा हेर्दा ४०४५ घरपरिवारहरूको एउटा मात्र घर र ६ घरपरिवारको ३ भन्दा बढी घर रहेको देखिन्छ। यस सम्बन्धी वडागत विवरण देहाय बमोजिम रहेको छ।

तालिका ६९: घर संख्याका आधारमा घरपरिवार

वडा नं.	घर संख्याका आधारमा घरपरिवार				
	एउटा मात्र घर हुने	२ वटा घर हुने	३ वटा घर हुने	३ वटा भन्दा माथी घर हुने	जम्मा घरपरिवार संख्या
१	१३८८	१३४	१६	२	१५४०
२	६३८	२४	०	०	६६२
३	६६८	९९	१०	१	७७८
४	५१४	३	०	२	५१९
५	८३७	२७	२	१	८६७
जम्मा	४०४५	२८७	२८	६	४३६६
प्रतिशत	९१।५०	६।४९	०।६३	०।१४	१००।००

स्रोत: घरपरिवार सर्वेक्षण, २०७५

७.४.५ उपयोग गरिएको कोठाका आधारमा घरपरिवार

गाउँपालिका अन्तरगत रहेका घरपरिवारहरूलाई कोठा संख्याका आधारमा हेर्दा ६६१ घरपरिवारको एउटा मात्र कोठा भएको घर र १७७ घरपरिवारको ६ वटा भन्दा बढी कोठा भएको घर रहेको देखिन्छ। यस सम्बन्धी वडागत विवरण देहाय बमोजिम रहेको छ।

तालिका ७०: उपयोग गरिएको कोठाका आधारमा घरपरिवार

वडा नम्बर	१ कोठा हुने परिवार	२ कोठा हुने परिवार	३ कोठा हुने परिवार	४ कोठा हुने परिवार	५ कोठा हुने परिवार	६ कोठा भन्दा बढी हुने परिवार
१	८८	५८४	४३९	२६४	९०	७५
२	५६	२४७	८०	२३४	१६	२३
३	१४५	२९७	२०३	७३	४१	३२
४	१५९	१८६	८१	५१	२५	१६
५	२१३	३६३	१५४	८७	२७	३१
जम्मा	६६१	१६७७	९५७	७०९	१९९	१७७
प्रतिशत	१४।९५	३७।९३	२१।६५	१६।०४	४।५०	४।००

स्रोत: घरपरिवार सर्वेक्षण, २०७५

७.५ हुलाक, पत्रपत्रिका, दूरसञ्चार र रेडियो स्टेशन सम्बन्धी विवरण

यस गाउँपालिकामा कुल १ वटा अतिरिक्त हुलाक तथा एउटा ईलाका हुलाक कार्यालय रहेको देखिन्छ। यस्तैगरी नेपाल टेलिकमको सेठवामा टावर रहेको पाइन्छ। यसबाट गाउँपालिकामा मोबाईल फोन सेवाको उपलब्धता रहेको देखिन्छ। यस सम्बन्धी थप विवरण देहायमा रहेको छ।

तालिका ७१: हुलाक, पत्रपत्रिका, दूरसञ्चार र रेडियो स्टेशन सम्बन्धी विवरण

विवरण	नाम	ठेगाना
हुलाक	अतिरिक्त हुलाक	जीराभवानी ५, पर्सा
	ईलाका हुलाक कार्यालय	सेठवा, जीराभवानी ५
प्रकाशित हुने पत्रपत्रिका	०	
दुरसंचार सेवा कार्यालय	०	
दुरसंचार टावर	सेठवा / सुपौली	जीराभवानी २, ४
रेडियो स्टेशन	०	

श्रोत: समुह छलफल तथा जानकारी व्यक्ति अन्तरवार्ता, २०७४

परिच्छेद ८: संस्थागत तथा सुशासनको स्थिति

यस परिच्छेदमा संगठनात्मक तथा मानव संसाधनको विद्यमान अवस्था, सेवा सुविधा संचालन र नागरिक संगठन सम्बन्धी विश्लेषण तथा प्रस्तुती गरिएको छ।

८.१ संगठनात्क तथा मानव संसाधनको अवस्था

गाउँपालिकाको संगठनात्मक अवस्था हेर्दा गाउँसभा, गाउँकार्यपालिका, विषयगत शाखा वडा कार्यालय र विषयगत समितिहरु रहेका छन्। गाउँपालिकामा १ जना प्रमुख प्रशासकीय अधिकृत, १ जना लेखापाल, १ नासु र ३ जना कार्यालय सहयोगीहरु रहेका छन्। वडा कार्यालयहरुमा सचिव, लेखापाल र सामाजिक परिचालकहरुसमेत रहेका छन्।

८.१.१ गाउँपालिकाको आय विवरण

गाउँपालिकाको गत आर्थिक वर्षको अनुमानित र वास्तविक विवरण तथा चालु आर्थिक वर्षको अनुमानित आय विवरण देहाय बमोजिम प्रस्तुत गरिएको छ।

तालिका ७२: गाउँपालिकाको आय विवरण

आय शीर्षक	गत वर्ष (रु. हजारमा)		चालु वर्ष (रु हजारमा)
	अनुमानित	वास्तविक	अनुमानित
शुरु मौज्दात			
घरजग्गा कर			
मालपोत वा भूमिकर			
हाटवजार पसल कर			
सवारी साधन कर			
मनोरञ्जन कर			
वहाल विटैरी			
विज्ञापन कर			
व्यवसाय कर			
व्यवसायिक भिडियो कर			
प्राकृतिक स्रोत उपयोग कर			
सेवा शुल्क			
दस्तुर			
विक्री आय			
दण्ड जरिवाना, पञ्जीकरण दस्तुर			
अन्य आय			
स्रोत उपयोग बाँडफाँड			
प्रदेश अनुदान			
वित्तीय समानीकरण अनुदान			
सशर्त अनुदान			
विशेष अनुदान			
समपुरक अनुदान			
संघीय अनुदान			
वित्तीय समानीकरण अनुदान			
सशर्त अनुदान			
विशेष अनुदान			
समपुरक अनुदान			
जम्मा आय			

श्रोत: संस्थागत सर्वेक्षण, २०७४

नागरिक सचेतना केन्द्रको नाम	वडा नम्बर	समूहमा आवद्ध परिवार तथा सदस्य विवरण						वचत रकम (रु.)	लगानी रकम (रु.)	लगानीको मुख्य क्षेत्र
		सदस्य संख्या			समेटेको परिवार					
		महिला	पुरुष	जम्मा	दलित	जनजाति	अन्य			
	३								-	

श्रोत: संस्थागत सर्वेक्षण, २०७४

द.२.५ गैर सरकारी संस्था सम्बन्धी विवरण

गाउँपालिकामा विभिन्न विकासमूलक कार्यक्रमहरु सञ्चालन गरिरहेका गैर सरकारी संस्थाहरु वटा रहेको देखिन्छ । यहाँ कार्यक्रम सञ्चालन गरिरहेका संस्थाहरुको कार्यक्रम, कार्यक्रमको प्रकृति, वार्षिक, बजेट, जनशक्ति तथा सहयोगी विकास साभेदार निकाय सम्बन्धी विवरण देहाय अनुसार रहेको छ ।

तालिका ७७: गैर सरकारी संस्था सम्बन्धी विवरण

गैससको नाम र ठेगाना	समेटेको क्षेत्र	वार्षिक बजेट (रु.)	विषयगत क्षेत्र	जनशक्ति संख्या	सहयोगी विकास साभेदारको नाम

श्रोत: संस्थागत सर्वेक्षण, २०७४

द.२.६ सामुदायिक मेलमिलाप सम्बन्धी समिति र क्रियाकलापको विवरण

गाउँपालिकामा अन्तरगत वटा सामुदायिक मेलमिलाप केन्द्रहरु गठन भएको देखिन्छ । यहाँ गठित मेलमिलाप केन्द्रहरुमा जना पदाधिकारी आवद्ध रहेका छन् । यी केन्द्रबाट सञ्चालन गरिने मुख्य क्रियाकलाप तथा अन्य विवरण देहाय बमोजिम रहेको छ ।

तालिका ७८: सामुदायिक मेलमिलाप सम्बन्धी समिति र क्रियाकलापको विवरण

सामुदायिक मेलमिलाप समितिको नाम	पदाधिकारी संख्या			मुख्य क्रियाकलापहरुको विवरण
	महिला	पुरुष	जम्मा	
जम्मा				

श्रोत: संस्थागत सर्वेक्षण, २०७४

अनुसूची १: वस्तुगत विवरण तथ्यांक संकलन फारमहरु
अनुसूची १ (क): संस्थागत तथ्याङ्क संकलन/सर्वेक्षण फाराम
(दफा ८.१ (छ), ८.२ (ग), ८.३ (ख) सँग सम्बन्धित)



गाउँ/नगर वस्तुगत विवरण (Profile)

संस्थागत तथ्याङ्क संकलन फाराम

जिराभवानी गाउँपालिका

२०७५ जेष्ठ

जिराभवानी गाउँपालिका

संस्थागत तथ्याङ्क/सहभागितामूलक सर्वेक्षण फाराम

२.२ सार्वजनिक पोखरी तथा माछापालन

सार्वजनिक/निज पोखरी रहेको स्थान	कुल लगानी	पोखरी क्षेत्रफल (विघा वा रोपनी)	यदि माछापालन गरिएको छ भने			
			वार्षिक माछा उत्पादन (के.जी.)	स्वामित्व (कोसँग)	वार्षिक आमदानी (रु.)	गाउँ/नगर पालिकामा वार्षिक शुल्क (रु.)

२.३ सिंचाई सुविधाको उपलब्धता

सिंचाई सुविधा वा आयोजनाको नाम	सिंचाईको किसिम (सतह (कूलो/नहर), लिफ्ट/बोर्ड, ड्युवेल/बोरिङ, पोखरी वा अन्य)	कुल खेतियोग्य जमिन (हे)	योजना वाट सिंचित क्षेत्र (हेक्टर)	सिंचाईको उपलब्धता (बर्षेभरी/मौसमी)	सिंचाई प्रयोजन	लाभान्वित घरधुरी

२.४ आधुनिक कृषि तथा पशुपालन फर्म सम्बन्धी विवरण (पशु, पंछी, तरकारी, फलफुल)

फर्मको नाम वा फर्म संचालकको नाम	दर्ता नं	फर्म रहेको ठेगाना (स्थान)	वार्षिक उत्पादन			प्रोपाईटरको नाम	रोजगारी संख्या	
			उत्पादित वस्तु	इकाई	परिमाण		महिला	पुरुष

२.५ कृषि तथा पशु सेवासंग सम्बन्धित मानव संसाधन (संख्या)

व्यवसायिक/अगुवा कृषक	ग्रामीण कृषी कार्यकर्ता	ग्रामीण पशुस्वास्थ्य कार्यकर्ता	व्यवसायिक नर्सरी संचालक

२.६ कृषि तथा पशु सेवासंग सम्बन्धित सामुदायिक संस्था तथा समूहको विवरण (संख्या)

वडा नम्बर	कृषक समूह			पशुपालन समूह			व्यवसायिक कृषि फर्म			कृषि सहकारी			एग्रोभेट तथा विउविजन केन्द्र	कोल्ड स्टोर तथा रष्टिक स्टोर	जैविक वा कम्पोष्ट मल उत्पादन केन्द्र
	समूह संख्या	सदस्य		समूह संख्या	सदस्य		फर्म संख्या	सदस्य		सहकारी संख्या	सदस्य				
		म	पु		म	पु		म	पु		म	पु			

धार्मिक, ऐतिहासिक तथा पर्यटकीयस्थलको नाम	स्थल रहेको स्थान	भौतिक पूर्वाधार			स्वामित्व (नीजि, पब्लिक लि., सामुदायिक)	महत्व वा विशेषता (धार्मिक, साँस्कृतिक, ऐतिहासिक, पर्यटकीय र अन्य)	बार्षिक पर्यटक आगमन संख्या
		सडकको पहुँच पुगेको/नपुगेको)	होटल, लज, रेष्टुरा संख्या	नजिकको बजार केन्द्र सम्मको दुरी (किमी)			

२.११ होटेल, रिसोर्ट र होमस्टे सम्बन्धी विवरण

नाम	संचालकको नाम	स्थान	क्षमता		होटेलको प्रकार (आवासीय, रिसोर्ट, होमस्टे, रेष्टुरेण्ट, अन्य)	बार्षिक पर्यटक (संख्या)	
			कोठा संख्या	वेड संख्या		आन्तरिक	वाह्य (विदेशी)

२.१२ बजार, कृषि बजार तथा हाट बजार सम्बन्धी विवरण

बजार स्थलको नाम	वडा नम्बर	उपलब्ध प्रमुख पूर्वाधारहरु	कारोवार हुने प्रमुख वस्तु
कृषि बजार			
हाट बजार			

२.१३ आयात तथा निर्यातको अवस्था

निर्यात/आयात हुने प्रमुख वस्तु	इकाई	गापा/नपा भित्र आयात परिमाण	गापा/नपाबाट निर्यात हुने परिमाण
खाद्यान्न			
धान वा चामल	मे.ट.		

निर्यात/आयात हुने प्रमुख वस्तु	इकाई	गापा/नपा भित्र आयात परिमाण	गापा/नपाबाट निर्यात हुने परिमाण
गहुँ वा पिठो	मे.ट.		
मकै	मे.ट.		
तरकारी			
आलु	मे.ट.		
टमाटर	मे.ट.		
काउली	मे.ट.		
अन्य			
फलफूल			
केरा	मे.ट.		
कागति	मे.ट.		
स्याउ	मे.ट.		
सुन्तला	मे.ट.		
अन्य			
दलहन			
मसुरो	मे.ट.		
अरहर	मे.ट.		
मास			
तेलहन			
तोरी	मे.ट.		
नगदेवाली			
तिल			
पशुजन्य उत्पादन			
माछा	क्विन्टल		
मह	क्विन्टल		
दुध र दुधजन्य उत्पादन	लिट्र		
मासु र मासुजन्य उत्पादन	क्विन्टल		
अण्डा	क्यारेट		
गिट्टी वा बालुवा	मे.टन		
अन्य			

२.१४ औद्योगिक कच्चा पदार्थ उत्पादनको अवस्था

क्र.सं.	कच्चा पदार्थको नाम	इकाई	परिमाण	कैफियत
१	लोक्ता			
२	अल्लो			
३	टिमुर			
४	खोटो			
५	सतुवा			
६	चिराईतो			
७	सुगन्धवाल			
८	च्याउ			
९	विषजडा			
१०	अन्य			

२.१५ वैदेशिक रोजगारीमा गएकाहरुको विवरण

विदेशमा गएकाहरुको संख्या (जना)					
भारत	खाडी मुलुक तथा मलेसिया	युरोप, अमेरिका, अष्ट्रेलिया	जापान वा कोरिया	अन्य देश	जम्मा

नोट: खाडी मुलुकहरुमा इरान, ओमन, दुबई, साउदी अरब, कतार, कुवेत, इराक, वहराइन

२.१६ सुकुम्बासी सम्बन्धी विवरण

सुकुम्बासी बसोबास रहेको स्थान	परिवार संख्या	सुकुम्बासी हुनुको कारण

२.१७ जग्गाको किसिम

वडा नम्बर	जग्गाको किसिम अनुसार क्षेत्रफल (रोपनी वा कठ्ठा वा हेक्टर)			
	अबल	दोयम	सिम	चहार

२.१८ सार्वजनिक जग्गाको विवरण

वडा नम्बर	सार्वजनिक जग्गा रहेको स्थान	जग्गाको क्षेत्रफल (रोपनी)	हालको उपयोग	जग्गाको स्वामित्व को सँग छ

२.१९ खनिज तथा खानी सम्बन्धि विवरण

खनिजको नाम	पाइने स्थान	हाल उपयोगको अवस्था

२.२० पशुबधशाला विवरण

वधशालाको नाम	स्थान	दैनिक वध गरिने संख्या (लगभग)

खण्ड ग: सामाजिक विकास

३.१. शैक्षिक तथा मानव संसाधन

३.१.१ विद्यालयको भौतिक अवस्था

विद्यालयको नाम	भवन संख्या		कोठा संख्या		पुस्तकालय र अध्ययन केन्द्र (छ/छैन)	प्रयोगशाला कम्प्युटर समेत	डेस्क/वेञ्चको क्षमता (जना)	खेलमैदान क्षेत्रफल (वर्ग मी.)	कम्पाउण्ड वालको किसिम (तारवार, कचिच, पक्की पर्खाल)	चर्पीको सुविधा (छ/छैन)	स्वच्छ खानेपानी (छ/छैन)
	फुर्किएको	कुल	फुर्किएको	कुल							

३.१.२ तहगत रुपमा विद्यालय (सामुदायिक, संस्थागत, मद्रसा, गुम्बा) तथा विद्यार्थी संख्या

विद्यालयको नाम	विद्यालयको किसिम (सामुदायिक, संस्थागत, मद्रसा, गुम्बा)	पूर्व प्राथमिक			आधारभूत (१-८)			माध्यमिक (९-१२)			जम्मा		
		छात्रा	छात्र	जम्मा	छात्रा	छात्र	जम्मा	छात्रा	छात्र	जम्मा	छात्रा	छात्र	जम्मा

३.१.३ कलेज तथा विद्यार्थी संख्या

कलेज/क्याम्पसको नाम	वार्ड नं.	संकाय	पढाई हुने तह	पढाई हुने प्रमुख विषयहरु	विद्यार्थी संख्या		
					छात्रा	छात्र	जम्मा
क. अप्रावधिक							
१.							
२.							
ख. प्रावधिक							
१.							
२.							
जम्मा							

३.१.४ शिक्षक विवरण

विद्यालयको नाम	वडा नम्बर	किसिम (सामुदायिक, संस्थागत, मद्रसा, गुम्बा)	स्वीकृत दरबन्दी संख्या	कार्यरत शिक्षक संख्या		महिला शिक्षक संख्या		विषयगत शिक्षक संख्या		
				शिक्षक	शिक्षिका	आधारभूत	माध्यमिक	गणित	विज्ञान	अंग्रेजी

विद्यालयको नाम	वडा नम्बर	किसिम (सामुदायिक, संस्थागत, मदरसा, गुम्बा)	स्वीकृत दरबन्दी संख्या	कार्यरत शिक्षक संख्या		महिला शिक्षक संख्या		विषयगत शिक्षक संख्या		
				शिक्षक	शिक्षिका	आधारभूत	माध्यामिक	गणित	विज्ञान	अंग्रेजी

३.१.५ भर्ना दर, निरन्तरता दर, शिकाई उपलब्धी दर

विद्यालयको नाम, स्थान र किसिम (सामुदायिक, संस्थागत)	खुद भर्ना दर			निरन्तरता दर			शिकाई उपलब्धी दर			उत्तिर्ण दर		
	पूर्व प्राथमिक	आधारभूत	माध्यामिक	पूर्व प्राथमिक	आधारभूत	माध्यामिक	कक्षा ८	कक्षा १०	कक्षा १२	कक्षा ८	कक्षा १०	कक्षा १२

३.१.६ विद्यार्थी उत्तिर्ण दर

विद्यालयको नाम, स्थान र किसिम (सामुदायिक, संस्थागत)	जम्मा विद्यार्थी		आधारभूत शिक्षा पुरा गर्ने विद्यार्थी		छात्रवृत्ती वा अन्य सुविधा पाउने विद्यार्थी		दिवा खाजा खान पाउने विद्यार्थी		कक्षा ९ मा प्राविधिक विषयमा भर्ना हुने विद्यार्थी		विज्ञान विषयमा कक्षा ११ मा भर्ना हुने विद्यार्थी	
	छात्र	छात्रा	छात्र	छात्रा	छात्र	छात्रा	छात्र	छात्रा	छात्र	छात्रा	छात्र	छात्रा

३.१.७ शैक्षिक गुणस्तर सम्बन्धी विवरण

विद्यालयको नाम, ठेगाना र किसिम	वडा नम्बर	अपाङ्ग विद्यार्थी श्रोत कक्षा (भएको/नभएको)	* CBEGRA कार्यान्वयन (भएको/नभएको)	एकीकृत पाठ्यक्रम (भएको/नभएको)	इन्टरनेट सुविधा (भएको/नभएको)	छुट्टै प्रधानाध्यापक दरबन्दी (भएको/नभएको)

*CBEGRA (Community Based Early Grade Reading Assessment) समुदायमा आधारित प्रारम्भिक कक्षा पठन सीप परिक्षण

३.१.८ बालमैत्री शिक्षा सम्बन्धी विवरण

विद्यालयको नाम र ठेगाना	विद्यालय शान्ति क्षेत्र कार्यान्वयन (भएको/ नभएको)	विद्यालय सुधार योजना अद्यावधिक (भएको/ नभएको)	बाल क्लब गठन (भएको/नभएको)	बालमैत्री शिक्षण विधिको प्रयोग (भएको/नभएको)

३.१.९ छात्रवृत्ति तथा लक्षित सुविधाको विवरण

विद्यालयको नाम र ठेगाना (किसिम र तह)	छात्रवृत्तिको किसिम अनुसार										अन्य सुविधा	
	दलित		अपाङ्ग		छात्रा	विपन्न		जेहेन्दार		छात्र	छात्रा	
	छात्र	छात्रा	छात्र	छात्रा		छात्र	छात्रा	छात्र	छात्रा			

३.१.१० बालविकास केन्द्र सम्बन्धी विवरण (सामुदायिक)

बाल विकास केन्द्रको नाम	बालबालिका संख्या		भवन संख्या		कोठा संख्या		खेलमैदान क्षेत्रफल (वर्ग मी.)	कम्पाउण्ड बालको किसिम (तारवार, कच्चि, पक्की पर्खाल)	स्वच्छ खानेपानी (छ/छैन)
	बालक	बालिका	पक्की	कुँ	पक्की	कुँ			

३.१.११ सामुदायिक सिकाइ/अध्ययन केन्द्र सम्बन्धी विवरण

सामुदायिक सिकाइ/अध्ययन केन्द्रको नाम	केन्द्र रहेको स्थान	न्यूनतम गतिविधि

३.१.१२ आधारभूत विद्यालयमा पहुँचको अवस्था

वस्तिको नाम	विद्यालय सम्म आइपुग्न लाग्ने समय अनुसार घरपरिवार संख्या			
	१५ मिनेट	३० मिनेट	१ घण्टा	१ घण्टा भन्दा बढी

३.२ स्वास्थ्य तथा पोषण विवरण

३.२.१ स्वास्थ्य संस्था विवरण

स्वास्थ्य संस्थाको नाम र ठेगाना	संस्थाको प्रकार	स्वास्थ्यकर्मी		शैया संख्या	उपलब्ध सेवा तथा सुविधा (उपलब्ध छ/छैन)							
		स्विकृत दरबन्दी	कार्यरत		प्रसूती सेवा	ल्याव	क्लिनिक	एक्सरे	परिवार नियोजन	खोप सेवा	एससिटि	

(प्रकार: १. अस्पताल, २. प्राथमिक स्वास्थ्य केन्द्र, ३. स्वास्थ्य चौकी, ४. निजी अस्पताल, ५. आयुर्वेद स्वास्थ्य केन्द्र, ६. आखा उपचार केन्द्र, ७. प्रसूती गृह, ८. बाल अस्पताल, ९. मानसिक अस्पताल, १०. प्राकृतिक चिकित्सालय, ११. रक्त संचार केन्द्र, १२. एचआइभि परीक्षण तथा परामर्श केन्द्र, १३. शहरी स्वास्थ्य केन्द्र, १४. सामुदायिक स्वास्थ्य इकाई, १५. निजी क्लिनिक, १६. गाउँघर क्लिनिक, १७. अन्य)

३.२.२ उपलब्ध स्वास्थ्य सेवाहरु

स्वास्थ्य संस्थाको नाम र ठेगाना	संस्थाको प्रकार	अन्य स्वास्थ्य सेवा उपलब्ध (छ/छैन)							
		सुरक्षित मातृत्व	पोषण सेवा	रक्त संचार	फार्मसी	आँखा उपचार सेवा	स्वास्थ्य शिक्षण सेवा	परामर्श सेवा	अन्य

३.२.३ चिकित्सक तथा स्वास्थ्यकर्मीको विवरण

स्वास्थ्य संस्थाको नाम र ठेगाना	प्रकार	कार्यरत स्वास्थ्यकर्मीको संख्या							
		विशेषज्ञ चिकित्सक	सामान्य चिकित्सक	हे.अ.	नर्स	अहेव	अनमी	ल्याव टेक्निसियन	अन्य

३.२.४ खोप तथा पोषण सम्बन्धी विवरण

वस्तिको नाम	बालबालिका संख्या			खोप लिने बालबालिका संख्या					५ वर्ष मुनीका बालबालिका संख्या		
	१ वर्ष मुनीका	२ वर्ष मुनीका	५ वर्ष मुनी	विसिजि	पेप्टाभ्या लेप्ट*	पोलियो तेश्रो	दादुरा /रुबेला	जापानिज इन्सफलाइटिस (जे.ई.)	नियमित जुकाको औषधी खाएका	बृद्धी अनुगमन गरिएका	बृद्धी अनुगमन गरिएका मध्ये कुपोषित

*डिपिटी, हेपबि, हिपबि३

३.२.५ सुरक्षित मातृत्व सम्बन्धी विवरण

वस्तिको नाम	गत वर्षको गर्भवती/प्रसूती भएका महिला संख्या	टि.टि. खोप लिने गर्भवती		गर्भावस्थाको ४ पटक जाँच गराउने गर्भवती संख्या	प्रसूती भएको आधारमा गर्भवतीको संख्या		
		टी.टी. १ (पहिलो जाँचमा)	टी.टी. २ (पहिलो खोप लिएको एक महिना पछि)		स्वास्थ्य संस्थामा	दक्ष स्वास्थ्यकर्मीको सहयोगमा घरमा	स्वास्थ्यकर्मीको अनुपस्थितिमा घरमा

३.२.६ सुरक्षित मातृत्व सम्बन्धी विवरण

वस्तिको नाम	गर्भावस्था/प्रसूती अवस्था/सुत्केरी पछिको ६ हप्ता भित्र मृत्यु भएका महिला	जीवित नवजात शिशु संख्या	मृत जन्म नवजात शिशु	जन्मेको २८ दिनभित्र मृत्यु भएका नवजात शिशु	१५-४८ वर्षका महिलाको संख्या	परिवार नियोजनको साधन प्रयोग गर्ने				महिला स्वास्थ्य स्वयंसेविका संख्या
						महिला		पुरुष		
						स्थायी	अस्थायी	स्थायी	अस्थायी	

३.२.७ गाउँपालिका भित्रमा देखा परेका प्रमुख र तिनको उपचारसम्बन्धी विवरण

क्र.सं.	रोगको नाम	रोगी/विरामी संख्या	उपचार भएको संख्या	फलोअप गरिएको संख्या	रेफर गरिएको संख्या	मृत्यु भएको संख्या
१	निमोनिया					
२	भाडा पखाला					
३	मलेरिया					
४	कालाजार					
५	क्षय रोग (टिबी)					
६	कुष्ठ रोग					
७	रक्तचाप					
८	मुटु रोग					
९	ग्यास्ट्रिक/अल्सर					
१०	पक्षघात					
११	एचआइभि एड्स					
१२	क्यान्सर					
१४	मधुमेह (चिनी रोग)					
१५	दम (स्वासप्रश्वास)					
१६	प्रसूतीजन्य रोग					
१७	अन्य					
	जम्मा					

नोट :- स्वास्थ्य संस्थामा सवैभन्दा बढी आएका १० वटा रोगहरूको नाम क्रमशः लेख्ने (रोगको नाम सूची राख्ने)

३.२.८ प्राथमिक स्वास्थ्य सेवाको पहुँचको अवस्था

वस्तिको नाम	नजिक स्वास्थ्य चौकी सम्म आइपुग्न लाग्ने समय अनुसार घरपरिवार संख्या			
	१५ मिनेट	३० मिनेट	१ घण्टा	१ घण्टा भन्दा बढी

वस्तिको नाम	नजिक स्वास्थ्य चौकी सम्म आइपुग्न लाग्ने समय अनुसार घरपरिवार संख्या			
	१५ मिनेट	३० मिनेट	१ घण्टा	१ घण्टा भन्दा बढी

३.३ युवा तथा खेलकुद र मनोरञ्जन

३.३.१ खेलमैदान, पार्क, पिकनिक स्थल तथा मनोरञ्जन स्थल सम्बन्धी विवरण

स्थलको नाम	स्थान	उपयोग (१. खेलकुद, २. प्रदर्शनी, ३. मनोरञ्जन, ४. पिकनिक)	क्षेत्रफल / आकार (वर्ग मि.)	स्वामित्व (सरकारी, सामुदायिक, निजी, पब्लिक लि. वा अन्य)	आम्दानी (वार्षिक रु)	सेवाग्राही / आगन्तुक संख्या (वार्षिक)

३.३.२ व्यावसायिक खेलाडीको विवरण

वस्तिको नाम	खेलाडीको नाम	लिङ्ग	उमेर	खेलको नाम	खेलाडीको स्तर (राष्ट्रिय, क्षेत्रीय, जिल्लास्तर)	पाएको सम्मान वा पुरस्कार

३.३.३ युवा सृजनशिलता, उद्यमशिलता र परिचालन

वस्तिको नाम	स्थानीयस्तरमा व्यवसायिक कृषिमा संलग्न युवा संख्या	स्थानीयस्तरमा उद्योग व्यवसायमा संलग्न युवा संख्या

३.३.४ युवा क्लब सम्बन्धी विवरण

युवा क्लबको नाम	मुख्य कृयाकलाव	सदस्य संख्या संख्या	
		युवा	युवती

३.३.५ सामुदायिक बालक्लब विवरण

वाल क्लवको नाम	मुख्य कृयाकलाव	सदस्य संख्या संख्या	
		वालक	वालिका

३.३.६ घरपरिवारविहिन बालबालिकाको अवस्था

वस्तिको नाम	घरपरिवारविहिन बालबालिकाको संख्या		जम्मा
	वालक	वालिका	

३.३.७ मुख्य चाड, पर्व तथा मेला जात्रा सम्बन्धी विवरण

मनाइने चाडपर्व, जात्रा र मेला	स्थान	मनाउने तिथि वा मिति	मुख्य विशेषता (धार्मिक, ऐतिहासिक, मनोरञ्जन)

३.३.८ शवदाहस्थल तथा समाधिस्थल सम्बन्धी विवरण

स्थलको नाम	वडा	स्थान

खण्ड ४: भौतिक पूर्वाधार स्थिति विवरण

४.१.१ सडक मार्ग

सडकको नाम	जोडिने वस्तीहरु		लम्बाई (कि.मि.)	प्रकार (कच्ची, ग्राभेल, कालो पत्रे)	लाभान्वित जनसंख्या
	देखि	सम्म			

४.१.२ पैदल मार्ग

पैदलमार्गको नाम	लम्बाई (कि.मि.)	जोडिने वस्तीहरु		लाभान्वित जनसंख्या	हाल बाटोको अवस्था
		देखि	सम्म		

४.१.३ गाउँक्षेत्र भित्र चल्ने सवारी साधन

सडकको नाम	सार्वजनिक सवारी साधनको विवरण		वस पार्क स्थल	वस विसौनी स्थल
	सवारीको प्रकार	संख्या		

४.१.४ पुल तथा पुलेसा

पुलको नाम	पुल भएको खोला वा खोल्सीको नाम	जोडिने वस्तीहरू		भोलुङ्गे/काठे / टूष्ट/ पक्की	लम्बाई (मि.)	अवस्था (राम्रो, ठिकै, जिर्ण)	निर्मित साल
		देखि	सम्म				

४.१.५ सरकारी तथा सामुदायिक भवन

भवनको नाम	भवन भएको टोलको नाम	कार्यालयको नाम	क्षेत्रफल (वर्ग मी.)		अवस्था (राम्रो, ठिकै, जिर्ण)	भवन प्रयोगको अवस्था
			जग्गा	भवन		

४.१.६ जलविद्युत, सौर्य उर्जा, वायु उर्जाबाट विद्युत उत्पादन विवरण

विद्युत उत्पादन आयोजनाको नाम	ठेगाना	क्षमता (वाट, किलोवाट वा मेघावाट)

४.१.७ हुलाक, पत्रपत्रिका, दुरसंचार र रेडियो स्टेसन सम्बन्धि विवरण

विवरण	नाम	ठेगाना
हुलाक		
प्रकाशित हुने पत्रपत्रिका		
दुरसंचार सेवा कार्यालय		
दुरसंचार टावर		
रेडियो स्टेसन		

खण्ड ५: वन, जैविक विविधता तथा वातावरण

५.१ वनको विवरण (सामुदायिक, राष्ट्रिय, कवुलियत, नीजि, धार्मिक)

वनको नाम	वनको किसिम	समेटेको वस्तिको नाम	समेटेको घरघुरी (संख्या)	क्षेत्रफल (हे.)	संचित दर (क्यू.मि./हे)	वन पैदावरको बाषिक उत्पादन		
						काठ (क्यू.फि.)	दाउरा (भारी)	जडिबुटी (केजी)

नोट: जडिबुटी भन्नाले काठ, दाउरा र स्याउला बाहेक अन्य वन पैदावर जस्तै: जरा, पात, फल, फूल, खोटो, रस, चोप, कोया, विया, भुवा आदी बुझ्नु पर्दछ।

५.२ जडिबुटीको विवरण

जडिबुटीको नाम	वनको नाम	संकलन गर्ने महिना	संकलन तरिका	उत्पादन (के.जि.)	बाषिक आमदानी (रु. हजारमा)	बाषिक राजस्व संकलन (रु. हजारमा)

५.३ राष्ट्रिय निकुञ्ज, आरक्ष र मध्यवर्ती तथा संरक्षित क्षेत्र

राष्ट्रिय निकुञ्ज, आरक्ष, र संरक्षित क्षेत्रको नाम	घरघुरीहरू	जम्मा क्षेत्रफल (व.कि.मि.)	मध्यवर्ती क्षेत्रको क्षेत्रफल (व.कि.मि.)	संरक्षित र मध्यवर्ती क्षेत्रमा पर्ने घरघुरी
१.				
२.				

५.४ चरन क्षेत्र

चरन क्षेत्रको नाम	चरन हुने स्थान	क्षेत्रफल (व.कि.मि.))	सघन चरन महिना	चरन व्यवस्थापन प्रणाली (घुम्ती, चक्लाबन्दी, सामान्य)

चरन क्षेत्रको नाम	चरन हुने स्थान	क्षेत्रफल (व.कि.मि.))	सघन चरन महिना	चरन व्यवस्थापन प्रणाली (घुम्ती, चक्लाबन्दी, सामान्य)

५.५ जलश्रोत (नदि, खोला, सिमसार तथा पानी मुहान) सम्बन्धी विवरण

क्र.सं.	जलश्रोतको नाम		क्षेत्रफल	उपयोगको अवस्था (के को लागि उपयोग)	
क	नदि तथा खोला	उत्पत्ति स्थल			
ख	मुख्य पानी मुहान				
ग	सिमसार क्षेत्र				
घ	भरना	उचाई (मिटर)			मौसमी वा बाह्रै महिना
ङ	ताल	गहिराइ (मिटर)			

५.६ महत्वपूर्ण जनावर, पन्छी र वनस्पति सम्बन्धी विवरण

वनजंगल क्षेत्रको नाम	जनावरको नाम	पन्छीको नाम	वनस्पतिको नाम

५.७ विपद जोखिम तथा व्यवस्थापन

५.७.१ जोखिमयुक्त (संवेदनशिल) स्थानमा बसोवास गरेका परिवार विवरण

वस्तिको नाम	संभावित जोखिमताको स्तर	जोखिमबाट प्रभावित हुनसक्ने क्षेत्रफल	प्रभावित घरघुरी संख्या					
			पहिरो	नदि कटान	बाढी	अति भिरोलो	अन्य	जम्मा

५.७.२ विपदबाट मानवीय क्षती(गत ३ वर्षको क्षति उल्लेख गर्ने)

वस्तिको नाम	आगलागी		बाढी		पहिरो		शितलहर		रोग माहामारी		सर्प दंस		जंगली जनावर बाट क्षती		भूकम्प		अन्य (चट्याङ)		
	मृत्यु	घाइते	मृत्यु	घाइते	मृत्यु	घाइते	मृत्यु	घाइते	मृत्यु	घाइते	मृत्यु	घाइते	मृत्यु	घाइते	मृत्यु	घाइते	मृत्यु	घाइते	

५.७.३ विपदको किसिम अनुसार जोखिमको समय (महिना उल्लेख गर्नुहोस्)

विपद अनुसार जोखिमको समय (महिना)							
आगलागी	बाढी डुवान	पहिरो	शितलहर	रोग माहामारी	सर्पको टोकाइ	जंगली जनावरबाट क्षती	खडेरी

५.७.४ विपदको असर विवरण(गत ३ वर्षको असरको आधारमा)

क्षति विवरण	विपदको क्षेत्र अनुसार क्षति विवरण								
	वस्तिको नाम	घरगोठ		पशुपक्षी		बाली र जग्गाजमीन		अन्य क्षती	
		परिवार	क्षति रकम (रु.)	परिवार	क्षति रकम (रु.)	परिवार	क्षति रकम (रु.)	परिवार	क्षति रकम (रु.)
आगलागी									
बाढी डुवान									
पहिरो									
शितलहर									
रोग माहामारी									
सर्पको टोकाइ									
भूकम्प									
जंगली जनावरबाट क्षती									
अन्य									
जम्मा									

५.७.५ विपदबाट क्षति सार्वजनिक संरचना तथा पूर्वाधार (गत ३ वर्षको असरको आधारमा)

क्षति विवरण	विपदको क्षेत्र अनुसार क्षति विवरण										
	वस्तिको नाम	विद्यालय		पुल पुलेसा		बाटोघाटो		कूलो नहर, खानेपानी		अन्य	
		संख्या	क्षति रकम (रु.)	संख्या	क्षति रकम (रु.)	कि.मी.	क्षति रकम (रु.)	संख्या	क्षति रकम (रु.)	संख्या	क्षति रकम (रु.)
वाढी डुवान											
पहिरो											
भूकम्प											
जंगली जनावरको क्षती											
अन्य											
जम्मा											

नागरिक सचेतना केन्द्रको नाम	वडा नम्बर	समूहमा आवद्ध परिवार तथा सदस्य विवरण							वचत रकम (रु.)	लगानी रकम (रु.)	लगानीको मुख्य क्षेत्र
		सदस्य संख्या			समेटेको परिवार						
		महिला	पुरुष	जम्मा	दलित	जनजाति	अन्य	जम्मा			
टोल विकास संस्था											
नागरिक सचेतना केन्द्र											
नागरिक मंच											

६.१.४ सामुदायिक मेलमिलाप सम्बन्धि समिति र क्रियाकलापको विवरण

सामुदायिक मेलमिलाप समितिको नाम	पदाधिकारी संख्या			मुख्य क्रियाकलापहरुको विवरण
	महिला	पुरुष	जम्मा	

६.१.५ बाणिज्य बैंक, विकास बैंक, वित्तीय संस्था, लघु वित्त तथा सहकारी संस्था सम्बन्धी विवरण

क्र.सं.	बैंक तथा सहकारी संस्थाको नाम र ठेगाना	वडा नम्बर	बार्षिक कारोबार रकम (रु.हजारमा)	लगानी रकम (रु.)	लगानीको मुख्य क्षेत्र
क.	बाणिज्य बैंक				
ख.	विकास बैंक				
ग.	लघु वित्त संस्था				
घ.	सहकारी संस्था				

अनुसूची १ (ख): संस्थागत तथ्याङ्क संकलन/सर्वेक्षण फाराम
(दफा ८.१ (छ), ८.२ (ग), ८.३ (छ) सँग सम्बन्धित)



जिराभवानी गाउँपालिका

वस्तुगत विवरण तयारी
पारिवारिक विवरण संकलन फाराम

जिराभवानी गाउँपालिका
गाउँ कार्यपालिकाको कार्यालय
फरदवा, पर्सा

२०७५

पारिवारिक विवरण संकलन फाराम

१. परिचय

१.१ प्रदेश नं : १.२ जिल्लाको नाम : १.३ स्थानीय तहको नाम : १.४ वडा नं : १.५ वस्तीको नाम:
 १.६ घरधुरी क्रम संख्या (घर नम्बर): १.७ उत्तरदाताको नाम : १.८ घरमुलीको नाम:
 १.९ लिंग (महिला/पुरुष/तेश्रो लिङ्गी): १.१० उत्तरदाताको सम्पर्क नं. : १.११ बसोबासको अवस्था: स्थायी / अस्थायी

२. परिवार सम्बन्धी विवरण

२.१ परिवार सदस्यको विवरण (परिवारमुलीबाट शुरु गर्ने र जेष्ठ सदस्यअनुसार क्रम मिलाएर उल्लेख गर्ने)

क्र.सं	नाम	लिङ्ग	उमेर (वर्ष)	जात जाती ★	मातृ भाषा	धर्म	शैक्षिकस्तर (५ वर्ष माथिका लागी)★★	पेशा (१० वर्ष माथी)	वैवाहिक स्थिति (१० वर्ष माथी)	बसोबासको अवस्था (घर, अन्यत्र स्वदेश, विदेश)	अपाङ्गताको स्थिति	स्वास्थ्य स्थिति (स्वस्थ, सामान्य रोगी, दीर्घ रोगी)
१												
२												
३												
४												
५												
६												
७												
८												
९												
१०												
११												
१२												
१३												
१४												
१५												

★१. ब्राम्हण २. क्षेत्री ३. सन्यासी ४. ठकुरी ५. दलित ६. अन्य

★★१. पूर्व प्राथमिक २. आधारभूत तह ३. माध्यमिक ४. स्नातक ५. स्नातकोत्तर ६. एमफिल वा सो भन्दा माथि ७. प्राविधिक एसएलसी ८. साधारण लेखपढ ९. निरक्षर १०. प्राविधिक
 प्रविणता प्रमाणपत्र ११. प्राविधिक स्नातक १२. अन्य

२.२ तपाईंको परिवारमा १ वर्ष भित्र मृत्यु भएका सदस्यको विवरण दिनुहोस ।

मृत्यु हुनेको नाम	लिंग (महिला/ पुरुष/तेश्रो लिंगी)	उमेर (वर्ष/महिना)	मृत्युको कारण (१. महामारी, सन् रोग २. एड्स ३. नसर्ने रोग (क्यान्सर, रक्तचाप, दम, मधुमेह आदि) ४. दुर्घटना ५. अन्य)

२.३ तपाईंको परिवारमा छुई हुने महिला कति जना छन् ? (.....जना)

२.४ तपाईंको घरमा कस्तो छाउपडी गोठ रहेको छ ?(एकमा मात्र चिन्ह लगाउने)

क) व्यक्तिगत (.....) ख. सामुहिक (.....) ग. छैन

२.५ तपाईंको घरमा छुई हुँदा गोठमा बस्ने महिला कति जना छन् ? (.....जना)

२.६ तपाईंको परिवारका सदस्य मध्ये कतिजनाको विमा गरिएको छ ?

क) जीवन विमा (.....जना) ख. स्वास्थ्य विमा (.....जना) ग. अन्य विमा (.....जना) घ. छैन (...)

२.७ तपाईंको घरमा कस्तो नून प्रयोग गर्नुहुन्छ ?(एकमा मात्र चिन्ह लगाउने)

क) ढिक्को नून (.....) ख. खुल्ला नून (.....) ग. आयोडिन युक्त नून

२.८ तपाईंको परिवारको खानेपानीको मुख्य स्रोत के हो ? (एकमा मात्र चिन्ह लगाउने)

१. पाइपद्वारा घर कम्पाउण्डमा () २. पाइपद्वारा सार्वजनिक () ५. ढाकिएको इनार/कुवा ()

६. मूलको पानी () ७. नढाकिएको इनार/कुवा () ८. नदी खोला () ९. अन्य ()

२.९ तपाईंको घरबाट खानेपानीको स्रोतसम्म पुग्न र फर्किन कति समय लाग्छ ? (एकमा मात्र चिन्ह लगाउने)

१. ५ मिनेट भन्दा कम () २. ३० मिनेट भन्दा कम () ३. ३० मिनेट भन्दा बढी ()

२.१० खाना पकाउन प्रयोग गर्ने मुख्य इन्धन कुन हो? (एकमा मात्र चिन्ह लगाउने)

१. दाउरा () २. मट्टीतेल () ३. एल पि ग्यास () ४. गुइठा ()

५. वायोग्यास () ६. विद्युत () ७. अन्य ()

२.११ तपाईंको घरमा कुन प्रकारको चुलो प्रयोग गर्नुभएको छ ? १. फलामे/आधुनिक () २. परम्परागत ()

२.१२ परिवारले प्रयोग गर्ने बत्तीको मुख्य स्रोत के हो ? (एकमा मात्र चिन्ह लगाउने)

१. विद्युत () २. मट्टीतेल () ३. वायोग्यास ()

४. सोलार () ५. झरो () ६. अन्य ()

२.१३ परिवारले प्रयोग गर्ने शौचालय कस्तो प्रकारको छ ?

१. शौचालय नभएको () २. फ्लस भएको (सार्वजनिक ढल) ()

३. फ्लस भएको (सेप्टिक ट्याङ्क) () ४. साधारण ()

२.१४ निम्न कुन कुन सुविधाहरू परिवारले उपभोग गरेको छ ? (सुविधा भएको मा छ उल्लेख गर्ने)

सुविधाको नाम	रेडियो	टिभि	मोबाइल वा टेलिफोन	कम्प्युटर	इन्टरनेट	फ्रिज	मोटर	कार
छ वा छैन								

२.१५ परिवारले कृषि कार्यका लागि जग्गा प्रयोग गरेको छ ? १. छ () २. छैन ()

२.१६ यदी परिवारबाट कृषि कार्यका लागि जग्गा प्रयोग गरेको छ भने सो जग्गाको विवरण (क्षेत्रफल उल्लेख गर्ने)

२.१६.१ आफ्नो परिवारको नाममा रहेको जग्गा: रोपनी/रोपनी/कठ्ठा/हेक्टर/व.मि.)

२.१६.२ परिवार बाहेक अरुको नाममा रहेको जग्गा: (रोपनी/कठ्ठा/हेक्टर/व.मि.)

२.१६.३ अन्य स्वामित्व खुलाउने: (रोपनी/कठ्ठा/हेक्टर/व.मि.)

२.१६.४ खेती नगरि बाँझो रहेको जमिन (रोपनी/कठ्ठा/हेक्टर/व.मि.)

२.१७ तपाईंको घरमा करेसावारी छ कि छैन ? १. छ () २. छैन ()

२.१८ तपाईंको घरमा रासाइनिक मल र विषादीको प्रयोग हुने गरेको छ कि छैन ? (छ वा छैन उल्लेख गर्ने)

(क) रासाइनिक मल (.....) (ख) विषादी (.....)

२.१९ तपाईंको वार्षिक बाली उत्पादन तथा बिक्री कति छ ? यदी छ भने तलको विवरण दिनुहोस्

बाली	उत्पादन (क्विन्टल)	खेती गरिएको		विक्री परिमाण (क्विन्टल)
		क्षेत्रफल	इकाई (कठ्ठा/रोपनी)	
अन्नबाली				
धान				
मकै				
गहु/जौ				
कोदो				
अन्य				
दलहन				
मसुरो				
सिमी				
भट्टमास				
गहत				
अन्य				
तेलहन				
तोरी/सस्यु				
ओखर/तिल				
सूर्यमुखी				
अन्य				
तरकारी				
आलु				
बन्दा/काउली/रायो				
बोडी				
गोलभेंडा				
काँक्रो, लौका, फर्सी				
परबल, कुन्द्रक, काँक्रो				
करेला, घिरौला, चिचिण्डो				
अन्य				
नगदे बाली				
अदुवा/वेसार				
प्याज/लसुन				
च्याउ				
अन्य				
फलफूल				
सुन्तता/कागती (अमिलोजात)				
स्याउ/आरुखडा				
अन्य				

२.२० परिवारले कुनै चौपाया तथा पशुपंक्षी पालेको छ ? १. छ () २. छैन ()

२.२१ चौपाया तथा पशुपंक्षीहरूको विवरण दिनुहोस् (संख्या उल्लेख गर्ने):

क्र.सं	चौपाया तथा पशुपंक्षी	संख्या	वार्षिक दुध उत्पादन	वार्षिक मासु उत्पादन	वार्षिक अण्डा	वार्षिक उन (के.जि.)	वार्षिक हाड/छाला	अन्य	विक्रीबाट वार्षिक आमदानी (रु.)

		(लिटर)	(के.जि.)	(संख्या)		(के.जि.)		
१	गाइगोरु/वाच्छावाच्छी							
२	राँगाभैसी/पाडापाडी							
३	याक/चौरी							
४	बाखा/भेडा, खसी/बोका							
५	सुँगुर/वंगुर							
६	कखुरा/हाँस							
७	अन्य							

२.२२ तपाइको परिवारमा माछा, र मौरीपालन गरिएको छ भने विवरण दिनुहोला?

१. माछापालन पोखरी संख्या: पोखरीको क्षेत्रफल: हेक्टर वार्षिक उत्पादन: के.जि.

२. मौरी घर संख्या: वार्षिक मह उत्पादन: केजि

२.२३ परिवारका कुनै सदस्यको बैंक तथा वित्तीय संस्थामा खाता छ ? १. छ () २. छैन ()

२.२४ तपाईको परिवारका सदस्यले नियमित वचत गर्नुहुन्छ भने कहाँ गर्नुहुन्छ ?

१. समुह () २. सहकारी () ३. बैंक तथा वित्तीय संस्था () ४. गर्दिन ()

२.२५ यदि वचत गरेको भए हालसम्मको मासिक वचत कति पुगेको छ ?

१. समुह () २. सहकारी () ३. बैंक तथा वित्तीय संस्था () ४. अन्य ()

२.२६ परिवारको सरदर वार्षिक खर्च कति छ ?

खर्चको शिर्षक	खाना	लत्ता कपडा	शिक्षा	स्वास्थ्य	चाडपर्व	कृषि कार्य	अन्य	जम्मा
खर्च (रु.)								

२.२७ परिवारको सरदर वार्षिक आम्दानी कति छ ? (जम्मा रु.....)

आम्दानीको शिर्षक	अन्नवालि	फलफुल	पशुपन्छी पालन	तरकारी	जडिवुटी	श्रम	व्यापार	वैदेशिक	जागिर	अन्य
आम्दानी (रु.)										

२.२८ आफ्नो उत्पादनले तपाईको परिवारलाई कति महिना खान पुग्छ ? (एकमा मात्र ठीक चिन्ह लगाउनुहोस) ।

क. ३ महिनासम्म () ख. ४ देखी ६ महिना सम्म ()

ग. ७ देखी ९ महिनासम्म () घ. ९ महिना भन्दा बढी ()

२.२९ परिवारमा कुनै सदस्यले विगत ३ वर्षमा व्यवसायिक सीप तालिम प्राप्त गरेका छन्? १. छ २. छैन यदी छ भने सोको विवरण दिनुहोस् ।

सीप विकासका क्षेत्रहरु	महिला	पुरुष
सूचना तथा प्रविधि, इलेक्ट्रीकल र इलेक्ट्रोनिक्स (कम्प्युटर, विद्युत, मोबाईल, रेडियो घडि आदी)		
सिलाई बुनाई, बुटक, सुँगार, पार्लर आदि		
निर्माण सम्बन्धी (म्यासन, कार्पेन्ट्री आदी)		
इञ्जिनियरिङ्ग, अटोमोवाइल र मेकानिक्स		
कृषि सम्बन्धी (जेटी, जेटीएर खाद्य प्रसोधन आदि)		
जनस्वास्थ्य सम्बन्धी		
पशुस्वास्थ्य सम्बन्धी		
वन सम्बन्धी		

सीप विकासका क्षेत्रहरु	महिला	पुरुष
पर्यटन टुर गाइड, टूभल र सत्कार		
कला सम्बन्धी		
अन्य		

- २.३० तपाईको घर कति वटा छ ? (..... वटा), तपाईको मुल घरमा कोठा संख्या कति छ ? (.....)
- २.३१ तपाईको घरमा छुट्टै भान्सा छ कि छैन ? क) छ (.....) (ख) छैन (.....)
- २.३२ तपाई वस्ने घरको भुई तलामा गाईवस्तु राख्ने गर्नु भएको छ कि छैन ? क) छ (.....) (ख) छैन (.....)
- २.३३ तपाईको घरजग्गाको स्वामित्व कसको नाममा छ ? (सहि उत्तरमा एकमा मात्र ठीक लगाउनुहोस)
१. महिला () २. पुरुष () ३. महिला पुरुष दुवैको () ४. भाडामा ()
- २.३४ बसोबासगर्ने घरको छानाको प्रकार(एकभन्दावढी घरभएमा मूलघरको विवरणका आधारमा एकमामात्रचिन्ह लगाउने)
१. फुस वा खरको छाना भएको () २. जस्ता वा च्यादर छाना भएको ()
३. टायल वा ढुङ्गाको छाना भएको () ४. काठको छाना भएको ()
५. माटोको छाना भएको () ६. अन्य (उल्लेख गर्ने) (.....) ()
- २.३५ तपाई बसेको मुल घरको जग कस्तो प्रकारको छ ?
१. माटो र ढुङ्गा () २. सिमेन्ट र ढुङ्गा () ३. फ्रेम स्ट्रक्चर ()
४. लोड बेयरिङ () ५. काठको खम्बा () ६. अन्य (खुलाउने) ()
- २.३६ तपाई बसेको घर भवन मापदण्ड अनुसार बनेको छ ? १. छ () २. छैन ()
- २.३७ तपाई बसेको घर भूकम्प प्रतिरोधी छ ? १. छ () २. छैन ()
- २.३८ तपाईको परिवारमा जन्म दर्ता भएको ५ वर्ष मुनिको बालबालिका भए कति जना छ ?
- (क) ५ वर्ष मुनिको बालबालिका (.....जना) (ख) जन्म दर्ता भएको (.....जना) (ग) जन्म दर्ता नभएको (....जना)
- २.३९ तपाईको परिवारको कुनै महिलावाट विगत १ वर्ष भित्र वच्चाको जन्म भएको छ ? १. छ () २. छैन ()
- २.४० यदि विगत १ वर्ष भित्र वच्चाको जन्म भएको हो भने कहाँ भएको हो ?
१. अस्पतालमा () २. अस्पताल लैजाने क्रममा बीच वाटोमा () ३. घरमा ()
- २.४१ तपाईको परिवारको कुनै महिलावाट विगत १ वर्ष भित्र वच्चाको जन्म भएको भए सुत्केरी गराउन स्वास्थ्यकर्मीको सहयोग लिनुभएको थियो ? १. थियो () २. थिइन ()
- २.४२ तपाईको परिवारको विगत वर्षमा कुनै महिला/आमा गर्भवति हुनुभएको भए गर्भवति कतिपटक गर्भवती परिक्षण गराउनु भएको थियो ?
१. एक पटक () २. दुई पटक () ३. तिन पटक () ४. चार पटक () ५. थिएन ()
- २.४३ तपाईको परिवारमा विगत वर्षमा कुनै महिला/आमाको गर्भावस्था/सुत्केरी हुदा वा सुत्केरी भएको ४५ दिनभित्र मृत्यु भएको थियो ? १. थियो () २. थिइन ()
- २.४४ तपाईको परिवारमा कुनै स्वास्थ्य समस्या हुँदा पहिला सल्लाह/परामर्श लिन को संग जानुहुन्छ ?
१. स्वास्थ्यकर्मी () २. धामि/भाक्री () ३. स्थानीय आम्ची/वैद्य () ४. अन्य ()
- २.४५ तपाईको परिवारको कुनै महिलावाट विगत १ वर्ष भित्र जन्मेको वच्चालाई कुनै खोप लगाउनु भएको भए ।
१. वि.सि.जी. () २. पोलियो () ३. दादुरा () ४. पेन्टाभाइलेण्ट/डिपिटी () ५. छैन ()
- २.४६ तपाईको घरवाट निष्कासित फोहोर फाल्ने खाल्डो/जुट्यान छ १. छ () २. छैन ()

कोड प्रयोगका लागि विवरण

क. पारिवारिक विवरण

१.	क्र.सं.	परिवारमुलीबाट शुरु गर्ने र जेष्ठ सदस्यअनुसार क्रम संख्या उल्लेख गर्ने
२.	नाम	परिवारमुलीबाट शुरु गर्ने र जेष्ठ सदस्यअनुसार नाम उल्लेख गर्ने
४.	लिङ्ग	१. पुरुष २. महिला ३. तेस्रो लिङ्गी
५.	उमेर	पुरा गरेको उमेर बर्षमा लेख्ने (२ बर्ष भन्दा कम उमेरको बच्चाको उमेर माहिना लेख्ने)
६.	जातजाती	१. ब्राम्हण २. क्षेत्री ३. सन्यासी ४. ठकुरी ५. दलित ६. अन्य
७.	धर्म	१. हिन्दु २. बौद्ध ३. मुस्लिम ४. क्रिश्चियन ५. अन्य
८.	शैक्षिकस्तर	१. पूर्व प्राथमिक २. आधारभुत तह ३. माध्यमिक तह ४. स्नातक तह ५. स्नातकोत्तर ६. एमफिल र विद्या वारिधी (पिएचडि) ७. प्राविधिक एलएलसी ८. साधारण लेखपढ (साक्षर) ९. लेखपढ गर्न नसक्ने (निरक्षर)
९.	वसोवास	१. गणना गरेको ठाउँमा बसेको, २. स्वदेशमा अन्यत्र बसेको, ३. विदेशमा बसेको
१०.	पेशा	१. कृषि तथा पशुपालन २. निजामती ३. सुरक्षा ४. गैसस ५. शिक्षक ६. उद्योग तथा व्यापार ७. ज्याला/मजदुरी ८. वैदेशिक रोजगारी ९. व्यवसायिक कार्य (पत्रकार, बकिल, परामर्श, ठेक्का पट्टा, पुजारी आदी १०. विद्यार्थी (अध्ययनरत) ११. गृहणी १२. बेरोजगार १३. अन्य
११.	वैवाहिक स्थिति	१. अविवाहित २. एकल विवाह ३. बहुविवाह ४. पुनःविवाह, ५. विधुर/विधवा ६. सम्बन्ध विच्छेद ७. विवाहित तर अलग बसेको
१२.	अपाङ्गताको स्थिति	१. अपाङ्गता नभएको २. शारीरिक अपाङ्गता ३. बौद्धिक अपाङ्गता ४. दृष्टिविहिन (आँखा नदेख्ने) ५. वोल्न तथा सुन्न नसक्ने (बहिरा) ६. स्वर बोलाईसम्बन्धी अपाङ्गता (भकभके) ७. श्रवण दृष्टिविहिन ८. मनोसामाजिक अपाङ्गता

अनुसूची २: प्राविधिक तथा विशेष दक्षता भएका मानव संसाधनको विवरण

वडा नम्बर	विवरण	विषय क्षेत्र अनुसार प्राविधिक मानव संसाधन														जम्मा
		कृषि र पशु		इञ्जिनियरिङ्ग		वन		मेडिसिन		खाद्यप्रसोधन		वकिल		अन्य		
		म	पु	म	पु	म	पु	म	पु	म	पु	म	पु	म	पु	
१	प्राविधिक एस.एल.सी															
	डिप्लोमा तह															
	स्नातक															
	स्नातकोत्तर															
२	प्राविधिक एस.एल.सी															
	डिप्लोमा तह															
	स्नातक															
	स्नातकोत्तर															
३	प्राविधिक एस.एल.सी															
	डिप्लोमा तह															
	स्नातक															
	स्नातकोत्तर															
४	प्राविधिक एस.एल.सी															
	डिप्लोमा तह															
	स्नातक															
	स्नातकोत्तर															
५	प्राविधिक एस.एल.सी															
	डिप्लोमा तह															
	स्नातक															
	स्नातकोत्तर															
जम्मा																

अनुसूची ४: व्यवसायिक कृषि फर्म सम्बन्धी विवरण

फर्मको नाम वा फर्म संचालकको नाम	दर्ता नं	फर्म रहेको ठेगाना (स्थान)	वार्षिक उत्पादन			प्रोपाईटरको नाम	रोजगारी संख्या	
			उत्पादित वस्तु	इकाई	परिमाण		महिला	पुरुष
जम्मा								

अनुसूची ५: व्यापार तथा व्यवसाय सम्बन्धी विवरण

वडा नम्बर	पसलको प्रकार	पसलको संख्या	वस्ती वा टोलको नाम	लगभग वार्षिक कारोवार (रु. हजारमा)
१	किराना			
	कपडा तथा फेन्सी			
	मासु पसल			
	तरकारी तथा फलफुल विक्री केन्द्र			
	दुध चिस्यान तथा विक्री केन्द्र			
	निर्माण सामाग्री			
	औषधी पसल वा क्लिनिक			
	मर्मत सेवा केन्द्र			
	इलेक्ट्रिक तथा इलेक्ट्रोनिकस पसल			
	सुनचाँदी पसल			
	चिया, खाजा वा नास्ता पसल			
	कस्मेटिक तथा व्युटी पार्लर			
	अन्य			
२	किराना			
	कपडा तथा फेन्सी			
	मासु पसल			
	तरकारी तथा फलफुल विक्री केन्द्र			
	दुध चिस्यान तथा विक्री केन्द्र			
	निर्माण सामाग्री			
	औषधी पसल वा क्लिनिक			
	मर्मत सेवा केन्द्र			
	इलेक्ट्रिक तथा इलेक्ट्रोनिकस पसल			
	सुनचाँदी पसल			
	चिया, खाजा वा नास्ता पसल			
	कस्मेटिक तथा व्युटी पार्लर			
	अन्य (सिलाई कटाई)			
३	किराना			
	कपडा तथा फेन्सी			
	मासु पसल			
	तरकारी तथा फलफुल विक्री केन्द्र			
	दुध चिस्यान तथा विक्री केन्द्र			
	निर्माण सामाग्री			
	औषधी पसल वा क्लिनिक			
	मर्मत सेवा केन्द्र			
इलेक्ट्रिक तथा इलेक्ट्रोनिकस पसल				

वडा नम्बर	पसलको प्रकार	पसलको संख्या	वस्ती वा टोलको नाम	लगभग वार्षिक कारोवार (रु. हजारमा)
	सुनचाँदी पसल			
	चिया, खाजा वा नास्ता पसल			
	कस्मेटिक तथा व्युटी पार्लर			
	अन्य			
४	किराना			
	कपडा तथा फेन्सी			
	मासु पसल			
	तरकारी तथा फलफुल विक्री केन्द्र			
	दुध चिस्यान तथा विक्री केन्द्र			
	निर्माण सामग्री			
	औषधी पसल वा क्लिनिक			
	मर्मत सेवा केन्द्र			
	इलेक्ट्रिक तथा इलेक्ट्रोनिक्स पसल			
	सुनचाँदी पसल			
	चिया, खाजा वा नास्ता पसल			
	कस्मेटिक तथा व्युटी पार्लर			
	अन्य			
	५	किराना		
कपडा तथा फेन्सी				
मासु पसल				
तरकारी तथा फलफुल विक्री केन्द्र				
दुध चिस्यान तथा विक्री केन्द्र				
निर्माण सामग्री				
औषधी पसल वा क्लिनिक				
मर्मत सेवा केन्द्र				
इलेक्ट्रिक तथा इलेक्ट्रोनिक्स पसल				
सुनचाँदी पसल				
चिया, खाजा वा नास्ता पसल				
कस्मेटिक तथा व्युटी पार्लर				
अन्य (सिलाई कटाई)				
		जम्मा		

अनुसूची ६: विद्यालयमा अध्ययन गरिरहेका तहगत छात्रछात्राको विवरण

क्र.स.	विद्यालयको नाम	वडा नम्बर	पूर्व आधारभूत			आधारभूत (१-८)			माध्यमिक (९-१२)			जम्मा		
			छात्रा	छात्र	जम्मा	छात्रा	छात्र	जम्मा	छात्रा	छात्र	जम्मा	छात्रा	छात्र	जम्मा
१	आधारभूत विद्यालय (सामुदायिक)													
१.१														
१.२														
१.३														
१.४														
१.५														
१.६														
१.७														
१.८														
१.९														
१.१०														
१.११														
२														
२.१														
२.२														
२.३														
२.४														
२.५														
जम्मा														
कुल जम्मा														

अनुसूची ७: विद्यालयको भौतिक अवस्था

क्र.स.	विद्यालयको नाम	वडा नम्बर	भवन संख्या		कोठा संख्या		पुस्तकालय र अध्ययन केन्द्र	प्रयोगशाला कम्प्युटर समेत	डेस्क, बेञ्चको क्षमता (जना)	खेलमैदान क्षेत्रफल (वर्ग मी.)	कम्पाउण्ड वालको किसिम	चर्पीको सुविधा	स्वच्छ खानेपानी
			पक्की	कच्ची	पक्की	कच्ची							
१	आधारभूत तह (सामुदायिक)												
१.१													
१.२													
१.३													
१.४													
१.५													
१.६													
१.७													
१.८													
१.९													
१.१०													
१.११													
१.१२													
२													
२.१													
२.२													
२.३													
२.४													
२.५													
	जम्मा												
	कुल जम्मा												

अनुसूची ८: शिक्षक विवरण

क्र.स.	विद्यालयको नाम	वडा नम्बर	स्वीकृत दरबन्दी संख्या	कार्यरत शिक्षक संख्या		महिला शिक्षक संख्या		विषयगत शिक्षक संख्या		
				शिक्षक	शिक्षिका	आधारभूत	माध्यामिक	गणित	विज्ञान	अंग्रेजी
१	आधारभूत विद्यालय (सामुदायिक)									
१.१										
१.२										
१.३										
१.४										
१.५										
१.६										
१.७										
१.८										
१.९										
१.१०										
१.११										
१.१२										
१.१३										
१.१४										
१.१५										
१.१६										
१.१७										
१.१८										
१.१९										
२										
२.१										
२.२										
२.७										
२.८										
२.९										
	जम्मा									
	कुल जम्मा									

अनुसूची ९: भर्ना दर, निरन्तरता दर र सिकाई उपलब्धी दर

क्र.स.	विद्यालयको नाम, स्थान	वडा नम्बर	खुद भर्ना दर			निरन्तरता दर			सिकाई उपलब्धी दर			उतिर्ण दर		
			पूर्वप्राथमिक	आधारभूत	माध्यामिक	पूर्वप्राथमिक	आधारभूत	माध्यामिक	कक्षा ८	कक्षा १०	कक्षा १२	कक्षा ८	कक्षा १०	कक्षा १२
१	आधारभूत विद्यालय (सामुदायिक)													
१.१														
१.२														
१.३														
१.४														
१.५														
१.६														
१.७														
१.८														
२														
२.१														
२.२														
२.७														
२.८														
२.९														
	जम्मा													
	कुल जम्मा													

अनुसूची १०: आधारभूत शिक्षा पुरा गर्ने विद्यार्थी

क्र.स.	विद्यालयको नाम, स्थान	वडा नम्बर	जम्मा विद्यार्थी		आधारभूत शिक्षा पुरा गर्ने विद्यार्थी	
			छात्र	छात्रा	छात्र	छात्रा
१	आधारभूत विद्यालय (सामुदायिक)					
१.१						
१.२						
१.३						
१.४						
१.५						
१.६						
१.७						
१.८						
१.९						
१.१०						
१.११						
१.१२						
१.१३						
१.१४						
१.१५						
	जम्मा					
२						
२.१						
२.२						
२.३						
	जम्मा					
	कुल जम्मा					

अनुसूची ११: छात्रवृत्ति तथा दिवा खाजा पाउने विद्यार्थी विवरण

क्र.स.	विद्यालयको नाम, स्थान	वडा नम्बर	छात्रवृत्ति वा अन्य सुविधा पाउने विद्यार्थी		दिवा खाजा खान पाउने विद्यार्थी	
			छात्र	छात्रा	छात्र	छात्रा
१	आधारभूत विद्यालय (सामुदायिक)					
१.१						
१.२						
१.३						
१.४						
१.५						
१.६						
१.७						
१.८						
१.९						
१.१०						
१.११						
१.१२						
१.१३						
१.१४						
१.१५						
१.१६						
१.२८						
१.२९						
१.३०						
२						
२.१						
२.२						
२.९						
जम्मा			२७७	८४९	५३९	५७५
कुल जम्मा			६४७	१९०५	१४६९	१७०९

अनुसूची १२: शैक्षिक गुणस्तरसँग सम्बन्धीत विशेष व्यवस्था

विद्यालयको नाम, ठेगाना र किसिम	वडा नम्बर	अपाङ्ग विद्यार्थी श्रोत कक्षा (भएको/नभएको)	CBEGRA कार्यान्वयन (भएको/नभएको)	एकीकृत पाठ्यक्रम (भएको/नभएको)	इन्टरनेट सुविधा (भएको/नभएको)	छुट्टै प्रधानाध्यापक दरबन्दी (भएको/नभएको)
ने.रा.नि.मा.वि.कटकड्या बसन्तपुर	१	नभएको	नभएको	नभएको	नभएको	भएको
श्री ने.रा.प्रा.वि. भवानीपुर	१	नभएको	नभएको	नभएको	नभएको	नभएको
ने.रा.प्रा.वि. वलुवाडिह	१	नभएको	भएको	भएको	नभएको	नभएको
ने.रा.प्रा.वि. गम्हरिया	१	नभएको	नभएको	नभएको	नभएको	नभएको
बाल मन्दिर प्रा.वि. विनटोली	१	नभएको	भएको	नभएको	नभएको	नभएको
शिव शक्ति प्रा.वि.शास्तिनगर	१	नभएको	भएको	नभएको	नभएको	नभएको
मर्दशा तबहीदुल ईस्लाम, महादेवपटी	१	नभएको	भएको	नभएको	नभएको	नभएको
श्री ने.रा.मा.वि., सेढवा	२	नभएको	भएको	नभएको	नभएको	नभएको
वनशक्ति प्रा.वि. काठमान्डौटोल	२	नभएको	भएको	नभएको	नभएको	नभएको
भोलेनाथ प्रा.वि.परसवाटारी	३	नभएको	भएको	नभएको	नभएको	नभएको
वित्तो महतो जनता मा.वि.नवकाटोला	३	नभएको	भएको	भएको	नभएको	नभएको
महेन्द्र ने.रा.नि.मा.वि.मुरारीपुर	३	नभएको	भएको	भएको	नभएको	नभएको
सहिद रामसुरतदास प्रा.वि. सहजानपुर	३	नभएको	भएको	भएको	नभएको	नभएको
सहिद रामेश्वर राम प्रा.वि.जीतपुर	३	भएको	भएको	भएको	नभएको	भएको
विश्वजगत प्रा.वि. जीतपुर	३	नभएको	भएको	भएको	नभएको	नभएको
ने.रा.प्रा.वि.कोढौली, सढी	४	नभएको	भएको	भएको	नभएको	नभएको
पशुपति प्रा.वि.भवानीपुर	४	नभएको	भएको	भएको	नभएको	नभएको
ने.रा.प्रा.वि.सुपौली	४	नभएको	भएको	नभएको	नभएको	नभएको
बालवाटिका प्रा.वि.सानो कोढौली	४	नभएको	नभएको	नभएको	नभएको	नभएको
श्री ने.रा.प्रा.वि., शंकर सरैया	५	नभएको	भएको	नभएको	नभएको	नभएको
सरस्वती नि.मा.वि.शकरसरैया	५	नभएको	भएको	नभएको	नभएको	नभएको
शारदा प्रा.वि. गणेशपुर	५	नभएको	भएको	नभएको	नभएको	नभएको

अनुसूची १३: बालमैत्री शिक्षा सम्बन्धी विवरण

क्र.स.	विद्यालयको नाम र ठेगाना	वडा नम्बर	विद्यालय शान्ति क्षेत्र कार्यान्वयन	विद्यालय सुधार योजना अद्यावधिक	बाल क्लब गठन	बालमैत्री शिक्षण विधिको प्रयोग
१	आधारभूत विद्यालय (सामुदायिक)					
१.१						
१.२						
१.३						
१.४						
१.५						
१.६						
१.७						
१.८						
१.९						
१.१०						
१.११						
१.१२						
१.१३						
१.१४						
१.१५						
१.१६						
२	माध्यमिक विद्यालय (सामुदायिक)					
२.१						
२.२						
२.३						
२.४						
२.५						
२.६						
२.७						
२.८						
२.९						

अनुसूची १४: छात्रवृत्ति तथा लक्षित सुविधाको विवरण

क्र.स.	विद्यालयको नाम र ठेगाना	वडा नम्बर	छात्रवृत्तिको किसिम अनुसार											
			दलित		अपाङ्ग		छात्रा	विपन्न		जेहेन्दार		अन्य सुविधा		
			छात्र	छात्रा	छात्र	छात्रा		छात्र	छात्रा	छात्र	छात्रा	छात्र	छात्रा	
१	आधारभूत तह (सामुदायिक)													
१.१		१												
१.२		१												
१.३		१												
१.४		१												
१.५		१												
१.६		२												
१.१४		४												
१.१५		५												
१.१६		५												
१.१७		५												
१.१८		५												
	जम्मा		३३०	३८४	७	६	१८५	७	१६	३१	४३	१८	६७	
२	माध्यमिक तह (सामुदायिक)													
२.१														
२.२														
२.३														
२.४														
२.५														
	जम्मा													
	कुल जम्मा													

अनुसूची १५: धार्मिक तथा ऐतिहासिक स्थल सम्बन्धी विवरण

धार्मिक र ऐतिहासिक स्थलको नाम	वडा नं.	स्थल रहेको स्थान	भौतिक पूर्वाधार			स्वामित्व	महत्व वा विशेषता	बार्षिक पर्यटक आगमन संख्या
			सडकको पहुँच	होटल, लज, रेष्टुरा संख्या	नजिकको बजार केन्द्र सम्मको दुरी (किमी)			
	१							
	२							
	३							
	४							
	५							
	६							

अनुसूची १६: वन क्षेत्रको अवस्था

वनको नाम	वडा नं.	वनको किसिम	समेटेको वस्तिको नाम	समेटेको घरघुरी (संख्या)	क्षेत्रफल (हे.)	संचिति दर (क्यू.मि./हे)	वन पैदावरको बार्षिक उत्पादन		
							काठ (क्यू.फि.)	दाउरा (भारी)	जडिबुटी (केजी)
जम्मा									

अनुसूची १७: जडिबुटीको विवरण

जडिबुटीको नाम	वनको नाम	संकलन गर्ने महिना	संकलन तरिका	उत्पादन (के.जि.)	बार्षिक आमदानी (रु. हजारमा)	बार्षिक राजस्व संकलन(रु. हजारमा)
जम्मा						

अनुसूची १८: चरन क्षेत्र

चरन क्षेत्रको नाम	चरन हुने स्थान	क्षेत्रफल (व.कि.मि.)	सघन चरन महिना	चरन व्यवस्थापन प्रणाली

सन्दर्भ सामग्री

- केन्द्रीय तथ्याङ्क विभाग, (२०७० वि.सं.)। *नेपालमा गरिवीको लघु क्षेत्र अनुमान २०६८*, काठमाण्डौं: केन्द्रीय तथ्याङ्क विभाग थापाथली ।
- संघीय मामिला तथा स्थानीय विकास मन्त्रालय, (२०७४ वि.सं.)। *गाउँ नगर वस्तुगत विवरण तयारी कार्यविधि २०७४* काठमाण्डौं: संघीय मामिला तथा स्थानीय विकास मन्त्रालय, सिंहदरवार ।
- Central Bureau of Statistics, (2016). *National Climate Change Impact: A statistical Report 2016*, Kathmandu: Central Bureau of Statistics, Thapathali.
- Central Bureau of Statistics, (2014). *National Population and Housing Census 2011 (Village Development Committee/Municipality)*, Kathmandu: Central Bureau of Statistics, Thapathali.
- Central Bureau of Statistics, (2014). *National Population Census 2011 (Household and Population by Sex Ward Level)*, Kathmandu: Central Bureau of Statistics, Thapathali.
- Central Bureau of Statistics, (2014). *National Population and Housing Census 2011 (Usual Activity Performed in the 12 Month and Economic Activity)*, Kathmandu: Central Bureau of Statistics, Thapathali.
- Central Bureau of Statistics, (2014). *National Population and Housing Census 2011 (Usually Active and Not Active Population and Living Arrangement of Children)*, Kathmandu: Central Bureau of Statistics, Thapathali.
- National Planning Commission, (2014). *Nepal Human Development Report, 2014*. Kathmandu: GoN, National Planning Commission.
- Survey Department, (1996). *Land Reform and Mapping Project Report*. Kathmandu: GoN, Ministry of Land Reform and Management.